

**Ministerieel besluit houdende goedkeuring van de toegankelijkheidsregeling voor het militair domein en natuurdomein "Groot Schietveld", gelegen op het grondgebied van de gemeenten Brasschaat, Brecht en Wuustwezel**

**Rechtsgronden**

Dit besluit is gebaseerd op:

- het Bosdecreet van 13 juni 1990, artikel 10, vervangen bij het decreet van 9 mei 2014, artikel 12, vervangen bij het decreet van 9 mei 2014 en artikel 97, het laatst gewijzigd bij het decreet van 12 juli 2013;
- het besluit van de Vlaamse Regering van 5 december 2008 betreffende de toegankelijkheid van de bossen en de natuurreservaten, laatst gewijzigd bij het besluit van de Vlaamse Regering van 28 juni 2019;
- het besluit van de Vlaamse Regering van 2 oktober 2019 tot bepaling van de bevoegdheden van de leden van de Vlaamse Regering, artikel 6.

**Vormvereiste**

De volgende vormvereiste is vervuld:

- het college van burgemeester en schepenen van de gemeente Brasschaat gaf een gemotiveerd en [XXX] advies op [datum].
- het college van burgemeester en schepenen van de gemeente Brecht gaf een gemotiveerd en [XXX] advies op [datum].
- het college van burgemeester en schepenen van de gemeente Wuustwezel gaf een gemotiveerd en [XXX] advies op [datum].

**Motivering**

Dit besluit is gebaseerd op de volgende motieven:

- de ontwerp-toegankelijkheidsregeling werd aangepast aan de opmerkingen en bezwaren die werden geformuleerd tijdens de publieke consultatie van [datum] tot [datum].

DE VLAAMSE MINISTER VAN OMGEVING EN LANDBOUW  
BESLUIT:

**Artikel 1. – Toepassingsgebied**

1.1. Deze regeling heeft betrekking op het militair domein en natuurdomein Groot Schietveld, op het grondgebied van de gemeenten Brasschaat, Brecht en Wuustwezel.

1.2. Zij regelt de toegankelijkheid voor bezoekers in het gebied afgebakend op de kaart die is toegevoegd als bijlage.

1.3. Zij is niet van toepassing op activiteiten door bevoegde personen in het kader van het toezicht of het beheer van het gebied.

1.4. Zij is niet van toepassing op het personeel van Defensie en hun genodigden bij activiteiten die kaderen binnen de primaire functie van het domein, namelijk de militaire functie.

## **Art. 2. – Toegankelijkheid in het algemeen**

2.1. De toegankelijkheid wordt geregeld door de kaart met bijhorende legende, en de bijhorende borden in het gebied en aan de (hoofd)ingangen ervan.

2.2. Het gebied is, onverminderd de wettelijke mogelijkheden van de beheerder of het Agentschap voor Natuur en Bos, hierna het Agentschap te noemen, om het geheel of gedeeltelijk, voor alle of bepaalde categorieën bezoekers ontoegankelijk te stellen, gans het jaar door toegankelijk in de mate zoals in deze regeling bepaald.

2.3. De aangegeven doorsteek is toegankelijk gedurende de weekends van zaterdagochtend tot zondagavond. Het gebruik van de doorsteek is NIET toegelaten bij brandstadium rood of oranje op de schietvelden, indien er schietoefeningen gepland zijn gedurende het weekend en tijdens de eindejaarsperiode (periode vanaf kerst tot na nieuwjaar). Op elk ogenblik, zonder voorafgaande verwittiging of formaliteit, heeft Defensie het recht tijdelijk over het geheel of over een gedeelte van het goed te beschikken zonder dat de vergunninghouders zich hiertegen kunnen verzetten, of op enige vergoeding, schadeloosstelling of intresten aanspraak kunnen maken, om:

- elk werk te laten uitvoeren die zij nodig acht;
- gelijk welke andere reden waarover ze zelf beslist.

Defensie zal hierbij de gemeentebesturen voorafgaandelijk in kennis stellen tenzij dit onmogelijk is.

Het gebruik van de doorsteek gedurende wettelijke feestdagen aansluitend aan een weekend kan mits voorafgaandelijke coördinatie en uitdrukkelijke toestemming van de Kwartiercommandant.

Het openen en sluiten van de toegangspoorten aan beide uiteinden van de doorsteek is een verantwoordelijkheid van de Kwartiercommandant. Wanneer deze toegangspoorten gesloten zijn, is het gebruik van de doorsteek NIET toegestaan.

## **Art. 3. – Weggebruikers**

3.1. De wegen die op de kaart als wandelweg zijn aangeduid, zijn uitsluitend toegankelijk voor voetgangers, en voor honden aan de leiband tenzij anders aangegeven.

3.2. De overige wegen die op de kaart als toegankelijk zijn aangeduid, zijn enkel toegankelijk voor de desbetreffende categorieën weggebruikers, en voor voetgangers tenzij anders aangegeven. De weggebruikers houden rekening met elkaar en gedragen zich hoffelijk.

3.3. Bezoekers mogen de militaire activiteiten niet verstoren. Aanwijzingen van militairen moeten zonder bezwaren of uitstel worden opgevolgd. Bezoekers gedragen zich discreet en hoffelijk tegenover alle militairen die het terrein gebruiken.

## **Art. 4. – Watergebruikers**

De stilstaande wateren en niet-gecatalogeerde waterlopen en hun oevers zijn niet toegankelijk voor het publiek.

## **Art. 5. – Zones**

5.1. Het toepassingsgebied kent geen zonering.

## **Art. 6. – Beschermingsvoorschriften**

6.1. Het is verboden andere bezoekers of de dieren te (ver)storen of schade toe te brengen aan de infrastructuur of de planten. Het is verboden de dieren te voederen.

6.2. De bezoekers mogen geen blijvende sporen nalaten in het gebied. Zo moeten bij georganiseerde activiteiten onder meer wegmarkeringen die worden aangebracht, onmiddellijk bij het einde van de betrokken activiteit worden verwijderd.

6.3. Metaaldetectie is verboden in het domein behoudens schriftelijke toestemming van de beheerder.

6.4. Het is verboden te roken, vuur te maken of te dragen in het domein behoudens schriftelijke toestemming van de beheerder.

6.5. Het is verboden water te capteren uit het domein.

6.6. Het is verboden van op afstand bediende recreatieve tuigen te laten rijden of varen in het domein behoudens schriftelijke toestemming van de beheerder.

#### **Art. 7. – Aansprakelijkheid bij ongevallen**

7.1. De schadelijder dient bij een ongeval onverwijld aangifte te doen bij het Agentschap, zodat gebeurlijk beroep kan worden gedaan op de polis B.A.

7.2. Het zich bevinden in of nabij bos of natuurgebied bij krachtige wind of onweer of gedurende code rood voor brandgevaar, zoals vermeld op de website van het Agentschap, en het betreden van het gebied van 23 uur tot 5 uur zijn op eigen risico, zodat de beheerder niet kan worden aangesproken voor de vergoeding van de schade.

#### **Art. 8. – Onderrichtingen**

Personen die belast zijn met toezicht overeenkomstig artikel 58 van het decreet van 21 oktober 1997 betreffende het natuurbehoud en het natuurlijk milieu kunnen bezoekers omwille van de veiligheid, of met het oog op het bewaren van de rust, of de bescherming van de wilde flora en fauna, onderrichtingen geven. Personen moeten zich gedragen volgens deze onderrichtingen en kunnen zo nodig, desnoods met behulp van de openbare macht, uit het gebied gezet worden.

#### **Art. 9. – Afwijkingen**

De beheerder kan afwijkingen op de artikelen 2 tot en met 5 van deze regeling toestaan voor zover het geen activiteiten betreft die door hun aard of omvang schade kunnen teweegbrengen aan fauna, flora of derden, bedoeld in artikel 2, §2, van het besluit van de Vlaamse Regering van 5 december 2008 betreffende de toegankelijkheid van de bossen en de natuurreservaten. De aanvraag tot toestemming moet minstens 35 dagen van tevoren, schriftelijk of via elektronische drager worden toegezonden aan de beheerder. Indien het een activiteit betreft die door haar aard of omvang schade kan teweegbrengen aan fauna, flora of derden, dan moet eveneens een toestemming worden gevraagd aan de beheerder. Indien het een activiteit betreft die valt onder de verbodsbepalingen van artikel 96, 97 of 99 van het Bosdecreet is tevens een machtiging van het Agentschap vereist.

#### **Art. 10. – Bekendmaking**

10.1. Deze regeling wordt bij uittreksel in het Belgisch Staatsblad bekendgemaakt.

10.2. De gemeente houdt deze regeling ter inzage van de bevolking.

Brussel,

De Vlaamse minister van Omgeving en Landbouw,

Jo BROUNS

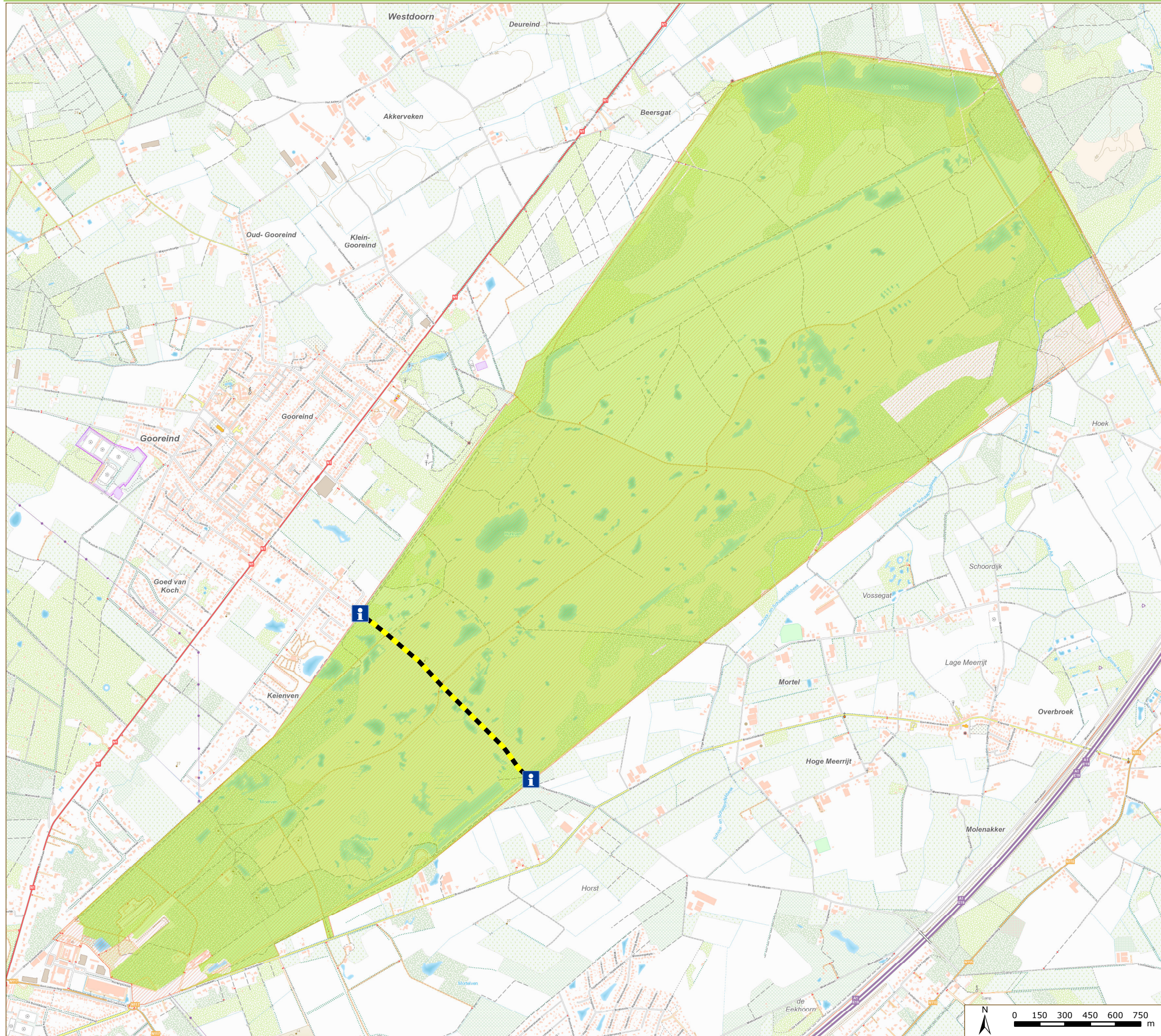

### Situering

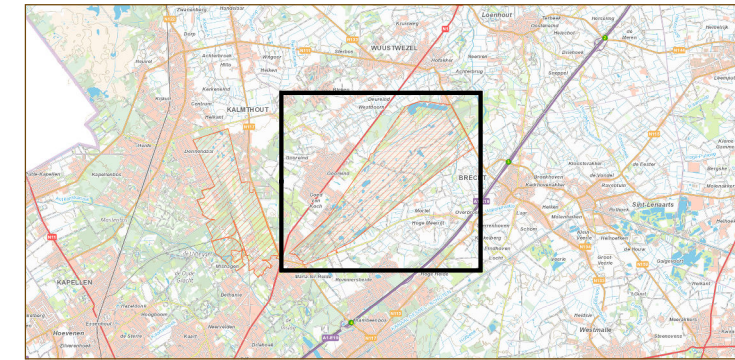

### Legende

#### Infrastructuur

Infopaneel

#### Paden

Wandelaars en fietsers

Toepassingsgebied

Gezien om gevoegd te worden bij het ministerieel besluit

Vlaams minister van Landbouw en Omgeving

Jo Brouns