

Ministerieel besluit houdende goedkeuring van de toegankelijkheidsregeling voor het militair domein en natuurdomein Klein Schietveld, gelegen op het grondgebied van de gemeenten Brasschaat, Kalmthout en Kapellen

Rechtsgronden

Dit besluit is gebaseerd op:

- het Bosdecreet van 13 juni 1990, artikel 10, vervangen bij het decreet van 9 mei 2014, artikel 12, vervangen bij het decreet van 9 mei 2014 en artikel 97, het laatst gewijzigd bij het decreet van 12 juli 2013;
- het besluit van de Vlaamse Regering van 5 december 2008 betreffende de toegankelijkheid van de bossen en de natuurreservaten, laatst gewijzigd bij het besluit van de Vlaamse Regering van 28 juni 2019;
- het besluit van de Vlaamse Regering van 2 oktober 2019 tot bepaling van de bevoegdheden van de leden van de Vlaamse Regering, artikel 6.

Vormvereiste

De volgende vormvereiste is vervuld:

- het college van burgemeester en schepenen van de gemeente Brasschaat gaf een gemotiveerd en gunstig advies op [datum].
- het college van burgemeester en schepenen van de gemeente Kalmthout gaf een gemotiveerd en gunstig advies op [datum].
- het college van burgemeester en schepenen van de gemeente Kapellen gaf een gemotiveerd en gunstig advies op [datum].

Motivering

Dit besluit is gebaseerd op de volgende motieven:

- de ontwerp-toegankelijkheidsregeling werd aangepast aan de opmerkingen en bezwaren die werden geformuleerd tijdens de publieke consultatie van [datum] tot [datum].

DE VLAAMSE MINISTER VAN JUSTITIE EN HANDHAVING, OMGEVING, ENERGIE EN
TOERISME BESLUIT:

Artikel 1. – Toepassingsgebied

1.1. Deze regeling heeft betrekking op het militair domein en natuurdomein Klein Schietveld, op het grondgebied van de gemeenten Brasschaat, Kalmthout en Kapellen.

1.2. Zij regelt de toegankelijkheid voor bezoekers in het gebied afgebakend op de kaart die is toegevoegd als bijlage.

1.3. Zij is niet van toepassing op activiteiten door bevoegde personen in het kader van het toezicht of het beheer van het gebied.

1.4. Zij is niet van toepassing op het personeel van Defensie en hun genodigden bij activiteiten die kaderen binnen de primaire functie van het domein, namelijk de militaire functie.

Art. 2. – Toegankelijkheid in het algemeen

- 2.1. De toegankelijkheid wordt geregeld door de kaart met bijhorende legende, en de bijhorende borden in het gebied en aan de (hoofd)ingangen ervan.
- 2.2. Sport Vlaanderen heeft een bewegwijzerde ruiterroute aangeduid in het domein.
- 2.3. Het gebied is, onverminderd de wettelijke mogelijkheden van de beheerder of het Agentschap voor Natuur en Bos, hierna het Agentschap te noemen, om het geheel of gedeeltelijk, voor alle of bepaalde categorieën bezoekers ontoegankelijk te stellen, gans het jaar door toegankelijk in de mate zoals in deze regeling bepaald.
- 2.4. Het gebied is, behoudens bij begeleide bezoeken, enkel toegankelijk van 5 tot 23 uur.
- 2.5. Ingeval van storm is het domein niet toegankelijk om veiligheidsredenen.

Art. 3. – Weggebruikers

- 3.1. De wegen die op de kaart als wandelweg zijn aangeduid, zijn uitsluitend toegankelijk voor voetgangers, en voor honden aan de leiband tenzij anders aangegeven.
- 3.2. De overige wegen die op de kaart als toegankelijk zijn aangeduid, zijn enkel toegankelijk voor de desbetreffende categorieën weggebruikers, en voor voetgangers tenzij anders aangegeven. De weggebruikers houden rekening met elkaar en gedragen zich hoffelijk.
- 3.3. Bezoekers mogen de militaire activiteiten niet verstoren. Als ze tijdens een bezoek aan het domein een militaire oefening aantreffen, moeten ze een route volgen die de oefening ontwijkt en dus enige hinder voor het militair gebruik vermijdt. Aanwijzingen van militairen moeten zonder bezwaren of uitstel worden opgevolgd. Bezoekers gedragen zich discreet en hoffelijk tegenover alle militairen die het terrein gebruiken.

Art. 4. – Watergebruikers

De stilstaande wateren en niet-gecatalogeerde waterlopen en hun oevers zijn niet toegankelijk voor het publiek.

Art. 5. – Zones

- 5.1. De periodiek toegankelijke zone is enkel toegankelijk in de periode van 1 juli tot 15 maart.
- 5.2. De parkeerplaats is bestemd voor het tijdelijk parkeren van motorvoertuigen en fietsen gedurende het bezoek aan het gebied. Overnachten is niet toegestaan behoudens op de aangeduide plekken.

Art. 6. – Beschermingsvoorschriften

- 6.1. Het is verboden andere bezoekers of de dieren te (ver)storen of schade toe te brengen aan de infrastructuur of de planten. Het is verboden de dieren te voederen.
- 6.2. De bezoekers mogen geen blijvende sporen nalaten in het gebied. Zo moeten bij georganiseerde activiteiten onder meer wegmarkeringen die worden aangebracht, onmiddellijk bij het einde van de betrokken activiteit worden verwijderd.
- 6.3. Metaaldetectie is verboden in het domein behoudens schriftelijke toestemming van de beheerder.
- 6.4. Het is verboden vuur te maken of te dragen in het domein behoudens schriftelijke toestemming van de beheerder.
- 6.5. Het is verboden water te capteren uit het domein.

6.6. Het is verboden van op afstand bediende recreatieve tuigen te laten rijden of varen in het domein behoudens schriftelijke toestemming van de beheerder.

Art. 7. – Aansprakelijkheid bij ongevallen

7.1. De schadelijder dient bij een ongeval onverwijld aangifte te doen bij het Agentschap, zodat gebeurlijk beroep kan worden gedaan op de polis B.A.

7.2. Het zich bevinden in of nabij bos of natuurgebied bij krachtige wind of onweer of gedurende code rood voor brandgevaar, zoals vermeld op de website van het Agentschap, en het betreden van het gebied van 23 uur tot 5 uur zijn op eigen risico, zodat de beheerder niet kan worden aangesproken voor de vergoeding van de schade.

Art. 8. – Onderrichtingen

Personen die belast zijn met toezicht overeenkomstig artikel 58 van het decreet van 21 oktober 1997 betreffende het natuurbehoud en het natuurlijk milieu kunnen bezoekers omwille van de veiligheid, of met het oog op het bewaren van de rust, of de bescherming van de wilde flora en fauna, onderrichtingen geven. Personen moeten zich gedragen volgens deze onderrichtingen en kunnen zo nodig, desnoods met behulp van de openbare macht, uit het gebied gezet worden.

Art. 9. – Afwijkingen

De beheerder kan afwijkingen op de artikelen 2 tot en met 5 van deze regeling toestaan voor zover het geen activiteiten betreft die door hun aard of omvang schade kunnen teweegbrengen aan fauna, flora of derden, bedoeld in artikel 2, §2, van het besluit van de Vlaamse Regering van 5 december 2008 betreffende de toegankelijkheid van de bossen en de natuurrreservaten. De aanvraag tot toestemming moet minstens 35 dagen van tevoren, schriftelijk of via elektronische drager worden toegezonden aan de beheerder. Indien het een activiteit betreft die door haar aard of omvang schade kan teweegbrengen aan fauna, flora of derden, dan moet eveneens een toestemming worden gevraagd aan de beheerder. Indien het een activiteit betreft die valt onder de verbodsbepalingen van artikel 96, 97 of 99 van het Bosdecreet is tevens een machtiging van het Agentschap vereist.

Art. 10. – Bekendmaking

10.1. Deze regeling wordt bij uittreksel in het Belgisch Staatsblad bekendgemaakt.

10.2. De gemeente houdt deze regeling ter inzage van de bevolking.

Brussel,

De Vlaamse minister van Justitie en Handhaving, Omgeving, Energie en Toerisme,

Zuhal DEMIR

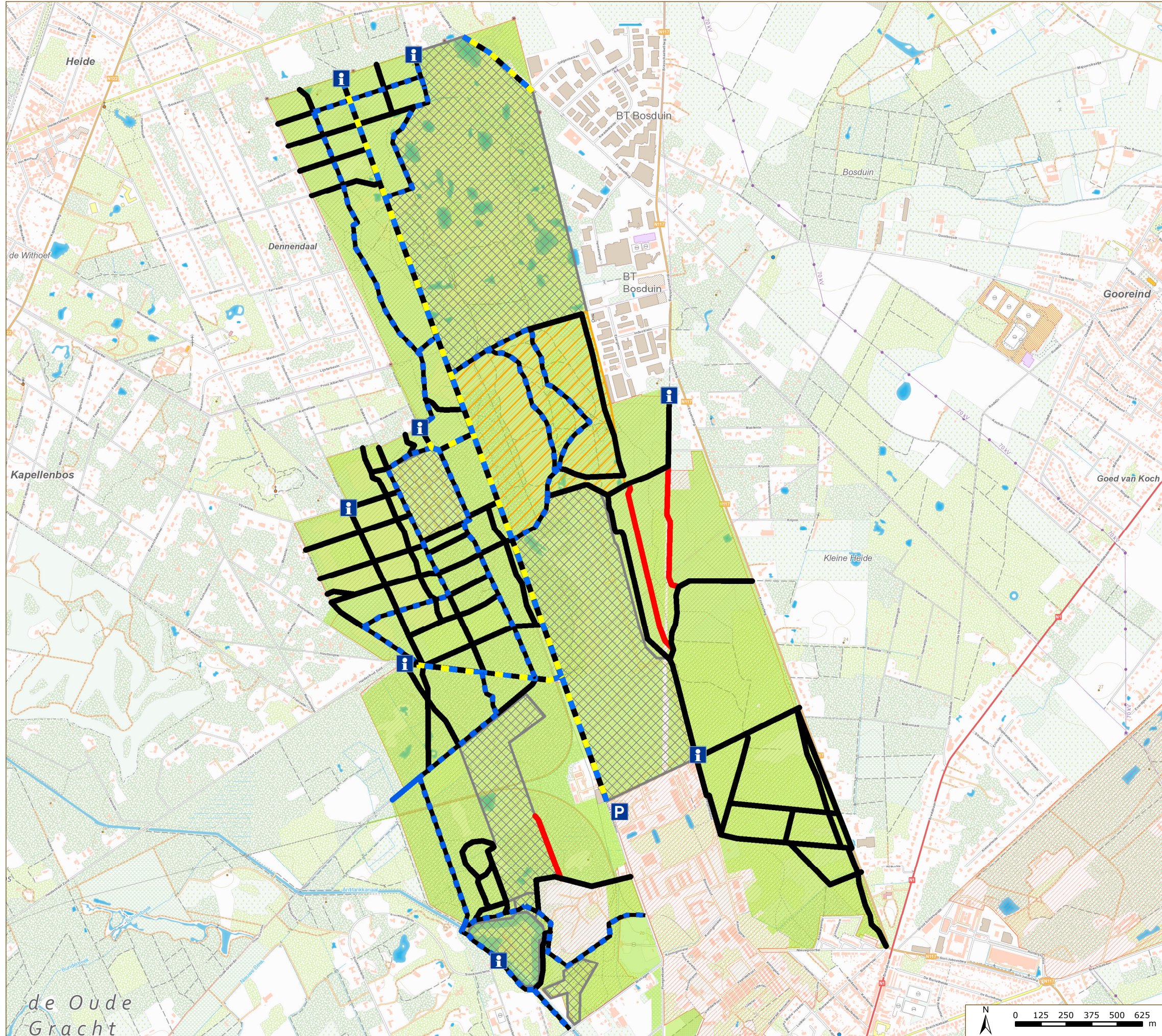

Situering

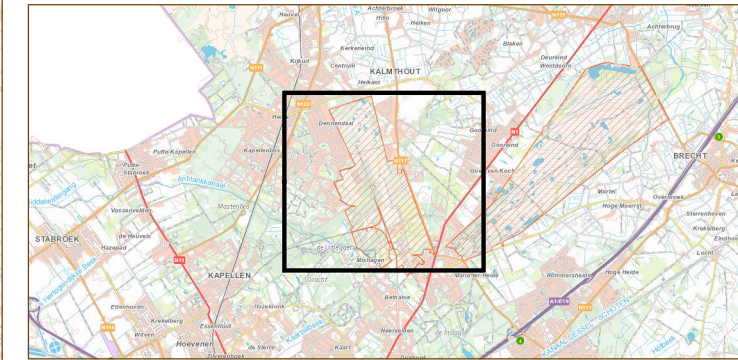

Legende

Infrastructuur

- Parking
- Infopaneel

Paden

- Wandelaars
- Wandelaars en Ruiters
- Ontoegankelijk
- Ruiters
- Wandelaars, fietsers en ruiters

Zone

- (Periodiek) Vrij toegankelijke zone
- Niet toegankelijke zone
- Toepassingsgebied

Gezien om gevoegd te worden bij het ministerieel besluit

Vlaams minister van Justitie en Handhaving,
Omgeving, Energie en Toerisme

Zuhal Demir

