

Ministerieel besluit houdende goedkeuring van de toegankelijkheidsregeling voor het bos en natuurdomein Most-Keiheuvel, gelegen op het grondgebied van de gemeente Balen

Rechtsgronden

Dit besluit is gebaseerd op:

- het Bosdecreet van 13 juni 1990, artikel 10, vervangen bij het decreet van 9 mei 2014, artikel 12, vervangen bij het decreet van 9 mei 2014 en artikel 97, het laatst gewijzigd bij het decreet van 12 juli 2013;
- het besluit van de Vlaamse Regering van 5 december 2008 betreffende de toegankelijkheid van de bossen en de natuureservaten, laatst gewijzigd bij het besluit van de Vlaamse Regering van 28 juni 2019;
- het besluit van de Vlaamse Regering van 2 oktober 2019 tot bepaling van de bevoegdheden van de leden van de Vlaamse Regering, artikel 6.

Vormvereiste

De volgende vormvereiste is vervuld:

- De jeugdraad van de gemeente Balen gaf een gemotiveerd en gunstig advies op [datum].
- het college van burgemeester en schepenen van de gemeente Balen gaf een gemotiveerd en gunstig advies op [datum].

Motivering

Dit besluit is gebaseerd op de volgende motieven:

- de ontwerp-toegankelijkheidsregeling werd aangepast aan de opmerkingen en bezwaren die werden geformuleerd tijdens de publieke consultatie van [datum] tot [datum].

DE VLAAMSE MINISTER VAN JUSTITIE EN HANDHAVING, OMGEVING, ENERGIE EN
TOERISME BESLUIT:

Artikel 1. – Toepassingsgebied

1.1. Deze regeling heeft betrekking op het bos en natuurdomein Most-Keiheuvel, op het grondgebied van de gemeente Balen.

1.2. Deze regeling vervangt de regeling d.d. 09/07/2014.

1.3. Zij regelt de toegankelijkheid voor bezoekers in het gebied afgebakend op de kaart die is toegevoegd als bijlage.

1.4. Zij is niet van toepassing op activiteiten door bevoegde personen in het kader van het toezicht of het beheer van het gebied.

Art. 2. – Toegankelijkheid in het algemeen

2.1. De toegankelijkheid wordt geregeld door de kaart met bijhorende legende, en de bijhorende borden in het gebied en aan de (hoofd)ingangen ervan.

2.2. Het gebied is, onverminderd de wettelijke mogelijkheden van de beheerder of het Agentschap voor Natuur en Bos, hierna het Agentschap te noemen, om het geheel of

gedeeltelijk, voor alle of bepaalde categorieën bezoekers ontoegankelijk te stellen, gans het jaar door toegankelijk in de mate zoals in deze regeling bepaald.

2.3. Het gebied is, behoudens bij begeleide bezoeken, enkel toegankelijk van 5 tot 23 uur.

2.4. Ingeval van storm is het domein niet toegankelijk om veiligheidsredenen.

Art. 3. – Weggebruikers

3.1. De wegen die op de kaart als wandelweg zijn aangeduid, zijn uitsluitend toegankelijk voor voetgangers, en voor honden aan de leiband tenzij anders aangegeven.

3.2. De overige wegen die op de kaart als toegankelijk zijn aangeduid, zijn enkel toegankelijk voor de desbetreffende categorieën weggebruikers, en voor voetgangers tenzij anders aangegeven. De weggebruikers houden rekening met elkaar en gedragen zich hoffelijk.

3.3. Een uitzondering op bovenstaande geldt voor aangelanden die recht van doorgang hebben met gemotoriseerde voertuigen om hun eigendom te bereiken.

3.4. Doorheen het domein lopen verscheidende bewegwijzerde routes.

Wandelnetwerk Het Grote Netewoud (bruin/witte bordjes): knooppunten 1, 2, 3, 4, 5, 6, 7, 8, 9, 10, 53, 60, 61, 62, 65, 96, 97 en 99 bevinden zich in en rond het domein.

Fietsroutenetwerk (groen/witte bordjes): knooppunten 59 en 60 bevinden zich aan de oost en de westzijde van het domein.

Permanente mountainbikelus moet nog bebord worden door Sport Vlaanderen.

Ruiternetwerk Bel-Balen (beige/witte bordjes): knooppunten 7, 39, 82, 84, 85 en 86 bevinden zich in en rond het domein.

Art. 4. – Watergebruikers

De stilstaande wateren en niet-gecatalogeerde waterlopen en hun oevers zijn niet toegankelijk.

Art. 5. – Zones

5.1. De toegankelijkheid van de speelzones, vrij toegankelijke zones en hondenzones buiten de wegen wordt geregeld als volgt.

5.2. De speelzone is enkel toegankelijk voor spel door jongeren onder de achttien jaar en hun begeleiders of door het jeugdwerk zoals omschreven in artikel 2, 8°, van het decreet van 20 januari 2012 houdende een vernieuwd jeugd- en kinderrechtenbeleid.

5.3. De vrij toegankelijke zone is enkel toegankelijk voor voetgangers.

5.4. Hondenzones zijn toegankelijk voor honden, aangeliind of niet-aangeliind, en hun begeleiders. De eigenaar houdt te allen tijde zijn hond in het oog en blijft verantwoordelijk voor zijn gedrag. In hondenzones die zijn voorzien van vuilnisbakken, is het gebruik van hondenpoepzakjes verplicht.

Art. 6. – Beschermingsvoorschriften

6.1. Het is verboden andere bezoekers of de dieren te (ver)storen of schade toe te brengen aan de infrastructuur of de planten. Het is verboden de dieren te voederen. De bezoekers met honden moeten de uitwerpselen van hun hond terug meenemen. Zij moeten op ieder moment een daartoe geschikt zakje kunnen tonen aan de toezichthouders. Het is verboden de dieren te voederen.

6.2. De bezoekers mogen geen blijvende sporen nalaten in het gebied. Zo moeten bij georganiseerde activiteiten onder meer wegmarkeringen die worden aangebracht, onmiddellijk bij het einde van de betrokken activiteit worden verwijderd.

6.3. Metaaldetectie is verboden in het domein behoudens schriftelijke toestemming van de beheerder.

6.4. Het is verboden vuur te maken of te dragen in het domein behoudens schriftelijke toestemming van de beheerder.

6.5. Het is verboden water te capteren uit het domein.

6.6. *In delen van het domein die vallen onder een natuurbeheerplan type 4:*

Het is verboden van op afstand bediende recreatieve tuigen te laten vliegen, rijden of varen in het domein behoudens schriftelijke toestemming van de beheerder.

In andere delen van het domein:

Het is verboden van op afstand bediende recreatieve tuigen te laten rijden of varen in het domein behoudens schriftelijke toestemming van de beheerder.

Art. 7. – Aansprakelijkheid bij ongevallen

7.1. De schadelijder dient bij een ongeval onverwijld aangifte te doen bij het Agentschap, zodat gebeurlijk beroep kan worden gedaan op de polis B.A.

7.2. Het zich bevinden in of nabij bos of natuurgebied bij krachtige wind of onweer of gedurende code rood voor brandgevaar, zoals vermeld op de website van het Agentschap, en het betreden van het gebied van 23 uur tot 5 uur zijn op eigen risico, zodat de beheerder niet kan worden aangesproken voor de vergoeding van de schade.

Art. 8. – Onderrichtingen

Personen die belast zijn met toezicht overeenkomstig artikel 58 van het decreet van 21 oktober 1997 betreffende het natuurbehoud en het natuurlijk milieu kunnen bezoekers omwille van de veiligheid, of met het oog op het bewaren van de rust, of de bescherming van de wilde flora en fauna, onderrichtingen geven. Personen moeten zich gedragen volgens deze onderrichtingen en kunnen zo nodig, desnoods met behulp van de openbare macht, uit het gebied gezet worden.

Art. 9. – Afwijkingen

De beheerder kan afwijkingen op de artikelen 2 tot en met 5 van deze regeling toestaan voor zover het geen activiteiten betreft die door hun aard of omvang schade kunnen teweegbrengen aan fauna, flora of derden, bedoeld in artikel 2, §2, van het besluit van de Vlaamse Regering van 5 december 2008 betreffende de toegankelijkheid van de bossen en de natuurreservaten. De aanvraag tot toestemming moet minstens 35 dagen van tevoren, schriftelijk of via elektronische drager worden toegezonden aan de beheerder. Indien het een activiteit betreft die door haar aard of omvang schade kan teweegbrengen aan fauna, flora of derden, dan moet eveneens een toestemming worden gevraagd aan de beheerder. Indien het een activiteit betreft die valt onder de verbodsbepalingen van artikel 96, 97 of 99 van het Bosdecreet is tevens een machtiging van het Agentschap vereist.

Art. 10. – Bekendmaking

10.1. Deze regeling wordt bij uittreksel in het Belgisch Staatsblad bekendgemaakt.

10.2. De gemeente houdt deze regeling ter inzage van de bevolking.

Brussel,

De Vlaamse minister van Justitie en Handhaving, Omgeving, Energie en Toerisme,

Zuhal DEMIR

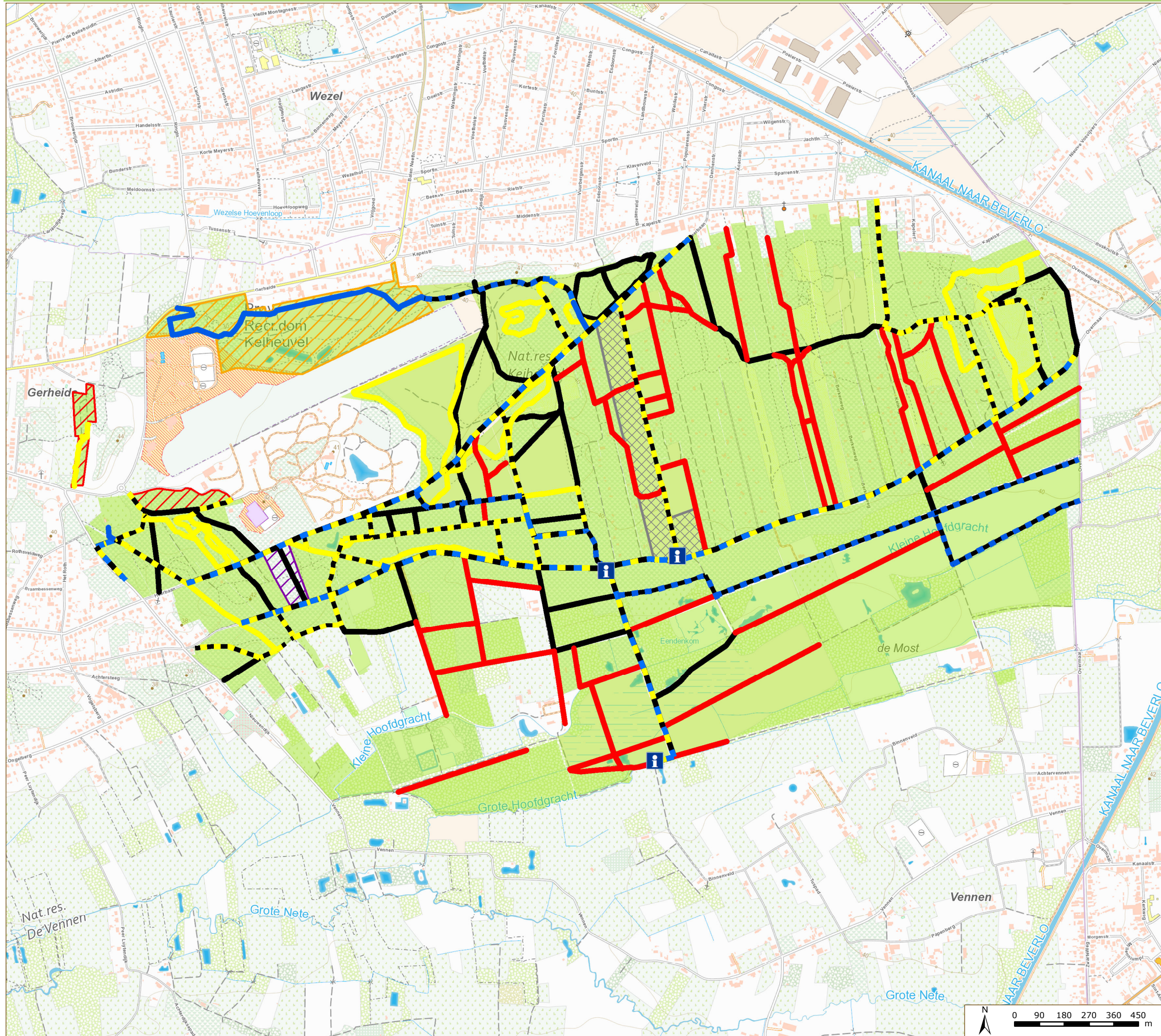

Situering

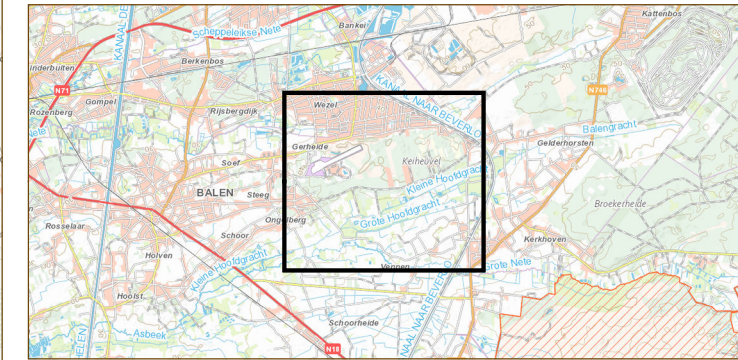

Legende

Infrastructuur

- Infopaneel
- Paden**
- Wandelaars
- Wandelaars en fietsers
- Wandelaars en Ruiters
- Ontoegankelijk
- Fietsers
- Ruiters
- Wandelaars, fietsers en ruiters

Zone

- Speelzone
- Hondenzone
- Vrij toegankelijke zone
- Niet toegankelijke zone
- Toepassingsgebied

Gezien om gevoegd te worden bij het ministerieel besluit

Vlaams minister van Justitie en Handhaving,
Omgeving, Energie en Toerisme

Zuhai Demir