

Ministerieel besluit houdende goedkeuring van de toegankelijkheidsregeling voor het natuurdomein Wonderwoud, gelegen op het grondgebied van de stad Gent en de gemeente Lochristi.

Rechtsgronden

Dit besluit is gebaseerd op:

- het Bosdecreet van 13 juni 1990, artikel 10, vervangen bij het decreet van 9 mei 2014, artikel 12, vervangen bij het decreet van 9 mei 2014 en artikel 97, het laatst gewijzigd bij het decreet van 12 juli 2013;
- het besluit van de Vlaamse Regering van 5 december 2008 betreffende de toegankelijkheid van de bossen en de natuurreservaten, laatst gewijzigd bij het besluit van de Vlaamse Regering van 28 juni 2019;
- het besluit van de Vlaamse Regering van 2 oktober 2019 tot bepaling van de bevoegdheden van de leden van de Vlaamse Regering, artikel 6.

Vormvereiste

De volgende vormvereiste is vervuld:

- de jeugdraad van de stad Gent gaf een gemotiveerd en gunstig advies op [datum];
- het college van burgemeester en schepenen van Gent gaf een gemotiveerd en gunstig advies op [datum] en [datum];
- Het college van burgemeester en schepenen van Lochristi gaf een gemotiveerd en gunstig advies op [datum] en [datum].
-

Motivering

Dit besluit is gebaseerd op de volgende motieven:

- de ontwerp-toegankelijkheidsregeling werd aangepast aan de opmerkingen en bezwaren die werden geformuleerd tijdens de publieke consultatie van [datum] tot [datum].

DE VLAAMSE MINISTER VAN OMGEVING EN LANDBOUW BESLUIT:

Artikel 1. – Toepassingsgebied

1.1. Deze regeling heeft betrekking op het natuurdomein Wonderwoud, op het grondgebied van de stad Gent en de gemeente Lochristi.

1.2. Zij regelt de toegankelijkheid voor bezoekers in het gebied afgebakend op de kaart die is toegevoegd als bijlage.

1.3. Zij is niet van toepassing op activiteiten door bevoegde personen in het kader van het toezicht of het beheer van het gebied.

Art. 2. – Toegankelijkheid in het algemeen

2.1. De toegankelijkheid wordt geregeld door de kaart met bijhorende legende, en de bijhorende borden in het gebied en aan de (hoofd)ingangen ervan.

2.2. Het gebied is gedurende het hele jaar toegankelijk zoals in deze regeling bepaald. De beheerders, de stad Gent en het Agentschap voor Natuur en Bos (kortweg het Agentschap), kunnen, naast de wettelijke mogelijkheden, het gebied geheel of gedeeltelijk voor alle of bepaalde categorieën bezoekers ontoegankelijk stellen.

2.3. Het gebied is, behoudens bij begeleide bezoeken, enkel toegankelijk van 5 tot 23 uur.

2.4. Ingeval van storm is het domein niet toegankelijk om veiligheidsredenen.

Art. 3. – Weggebruikers

3.1. De wegen die op de kaart als wandelweg zijn aangeduid, zijn uitsluitend toegankelijk voor voetgangers, en voor honden aan de leiband, tenzij anders aangegeven.

3.2. De overige wegen die op de kaart als toegankelijk zijn aangeduid, zijn enkel toegankelijk voor de desbetreffende categorieën weggebruikers en voor voetgangers, tenzij anders aangegeven. De weggebruikers houden rekening met elkaar en gedragen zich hoffelijk.

Art. 4. – Watergebruikers

4.1. De stilstaande wateren en niet-gecatalogeerde waterlopen en hun oevers zijn niet toegankelijk, behalve de zone die op de kaart als speelzone is aangeduid. Deze zone is enkel toegankelijk voor de betreffende categorie watergebruikers, nl. jongeren onder de achttien jaar en hun begeleiders (zie art. 5.2). De watergebruikers houden rekening met elkaar en mogen de oevers niet beschadigen.

Art. 5. – Zones

5.1. De toegankelijkheid van de speelzone, vrij toegankelijke zones en hondenzone buiten de wegen wordt geregeld als volgt.

5.2. De speelzone is enkel toegankelijk voor spel door jongeren onder de achttien jaar en hun begeleiders of door het jeugdwerk zoals omschreven in artikel 2, 8°, van het decreet van 20 januari 2012 houdende een vernieuwd jeugd- en kinderrechtenbeleid.

5.3. De vrij toegankelijke zones zijn enkel toegankelijk voor voetgangers.

5.4. De vrij toegankelijke zone – begraafplaats is enkel toegankelijk voor voetgangers met respect voor de site en haar historie.

5.5. De hondenzone is toegankelijk voor honden, aangelijnd of niet-aangelijnd, en hun begeleiders. De eigenaar houdt ten allen tijde zijn hond in het oog en blijft verantwoordelijk voor zijn gedrag. In hondenzones die zijn voorzien van vuilnisbakken, is het gebruik van hondenpoepzakjes verplicht.

5.6. De parkeerplaats is bestemd voor het tijdelijk parkeren van motorvoertuigen en fietsen gedurende het bezoek aan het gebied. Overnachten is niet toegestaan.

Art. 6. – Beschermingsvoorschriften

6.1. Het is verboden andere bezoekers of de dieren te (ver)storen of schade toe te brengen aan de infrastructuur of de planten. Het is verboden de dieren te voederen.

6.2. De bezoekers mogen geen blijvende sporen nalaten in het gebied. Zo moeten bij georganiseerde activiteiten onder meer wegmarkeringen die worden aangebracht, onmiddellijk bij het einde van de betrokken activiteit worden verwijderd.

6.3. Metaaldetectie is verboden in het domein behoudens schriftelijke toestemming van de beheerder.

6.4. Het is verboden vuur te maken of te dragen in het domein behoudens schriftelijke toestemming van de beheerder.

6.5. Het is verboden water te capteren uit het domein.

6.6. Het is verboden van op afstand bediende recreatieve tuigen te laten rijden of varen in het domein behoudens schriftelijke toestemming van de beheerder.

Art. 7. – Aansprakelijkheid bij ongevallen

7.1. De schadelijder dient bij een ongeval onverwijld aangifte te doen bij het Agentschap of de stad Gent, zodat gebeurlijk beroep kan worden gedaan op de polis B.A.

7.2. Het zich bevinden in of nabij bos en natuurgebieden bij krachtige wind of gedurende code rood voor brandgevaar, zoals vermeld op de website van het Agentschap, en het betreden van het gebied van 23 uur tot 5 uur zijn op eigen risico, zodat de beheerder niet kan worden aangesproken voor de vergoeding van de schade.

Art. 8. – Onderrichtingen

Personen die belast zijn met toezicht overeenkomstig artikel 58 van het decreet van 21 oktober 1997 betreffende het natuurbehoud en het natuurlijk milieu kunnen bezoekers omwille van de veiligheid, of met het oog op het bewaren van de rust, of de bescherming van de wilde flora en fauna, onderrichtingen geven. Personen moeten zich gedragen volgens deze onderrichtingen en kunnen zo nodig, desnoods met behulp van de openbare macht, uit het gebied gezet worden.

Art. 9. – Afwijkingen

De beheerder kan afwijkingen op de artikelen 2 tot en met 5 van deze regeling toestaan voor zover het geen activiteiten betreft die door hun aard of omvang schade kunnen teweegbrengen aan fauna, flora of derden, bedoeld in artikel 2, §2, van het besluit van de Vlaamse Regering van 5 december 2008 betreffende de toegankelijkheid van de bossen en de natuurreservaten. De aanvraag tot toestemming moet minstens 35 dagen van tevoren, schriftelijk of via elektronische drager worden toegezonden aan de beheerder. Indien het een activiteit betreft die door haar aard of omvang schade kan teweegbrengen aan fauna, flora of derden, dan moet eveneens een toestemming worden gevraagd aan de beheerder.

Art. 10. – Bekendmaking

10.1. Deze regeling wordt bij uittreksel in het Belgisch Staatsblad bekendgemaakt.

10.2. De gemeente houdt deze regeling ter inzage van de bevolking.

Brussel,

De Vlaamse minister van Omgeving en Landbouw,

Jo BROUNS

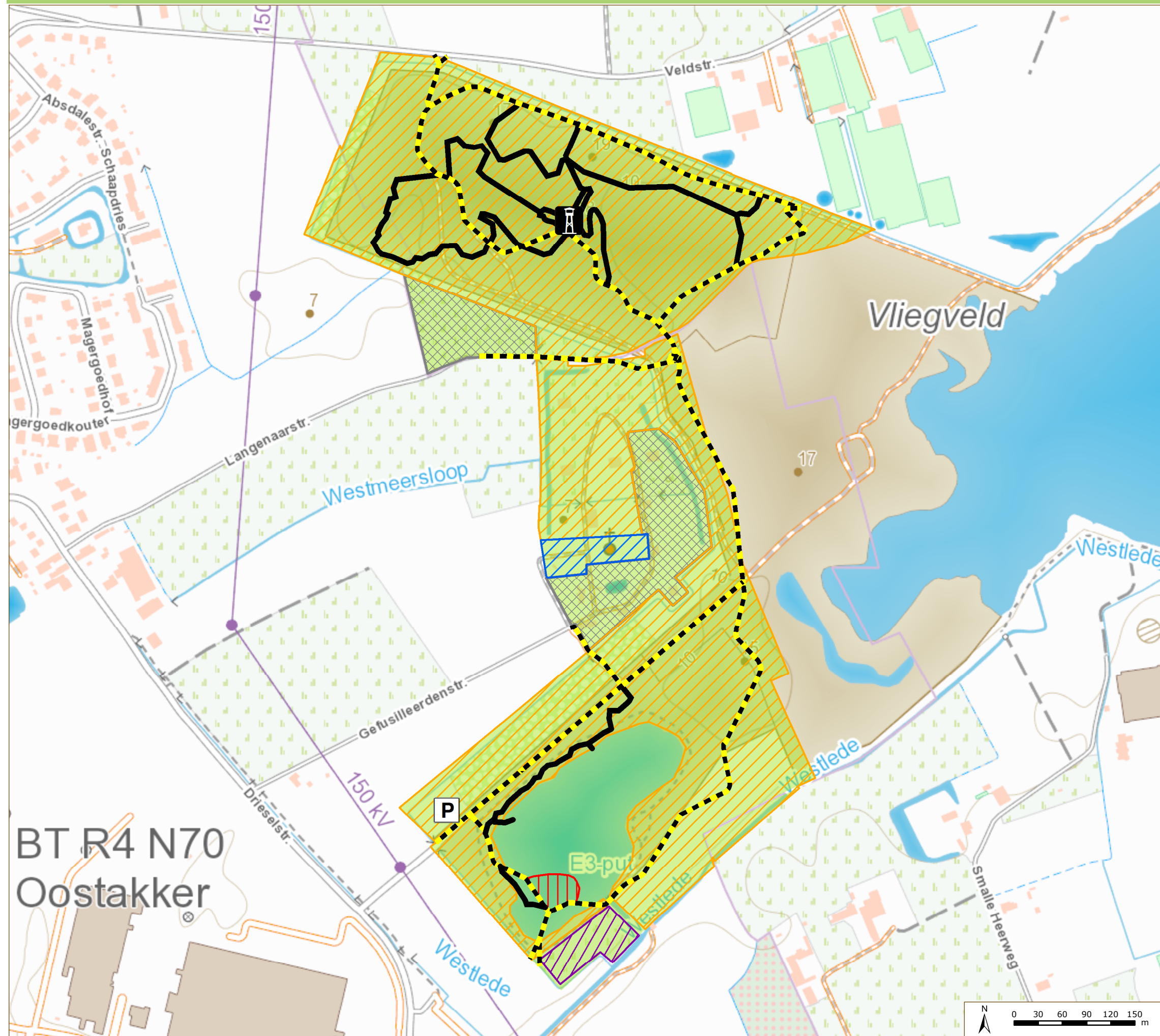

Legende

Infrastructuur

- Parking
- Uitkijktoren

Paden

- Wandelaars
- Wandelaars en fietsers

Zone

- Speelzone
- Hondenzone
- Vrij toegankelijke zone
- Niet toegankelijke zone
- Vrij toegankelijke zone - begraafplaats

Gebiedsperimeter

- Gebiedsperimeter

Gezien om gevoegd te worden bij het ministerieel besluit
Vlaams minister van Omgeving en Landbouw

Jo Brouns