

Ministerieel besluit houdende goedkeuring (wijziging) van de geïntegreerde toegankelijkheidsregeling "Zuiderkempem" voor verschillende bosgebieden op het grondgebied van de gemeenten Balen, Herenthout, Herselt, Laakdal, Meerhout, Mol, Olen en Westerlo en de steden Geel en Herentals:

Rechtsgronden

Dit besluit is gebaseerd op:

- o het Bosdecreet van 13 juni 1990, artikel 10, vervangen bij het decreet van 9 mei 2014, artikel 12, vervangen bij het decreet van 9 mei 2014 en artikel 97, het laatst gewijzigd bij het decreet van 12 juli 2013;
- o het besluit van de Vlaamse Regering van 5 december 2008 betreffende de toegankelijkheid van de bossen en de natuurreservaten, laatst gewijzigd bij het besluit van de Vlaamse Regering van 28 juni 2019;
- o het besluit van de Vlaamse Regering van 2 oktober 2019 tot bepaling van de bevoegdheden van de leden van de Vlaamse Regering, artikel 6.
- o het ministerieel besluit van 3 mei 2024 houdende goedkeuring van de geïntegreerde toegankelijkheidsregeling "Zuiderkempem" voor verschillende bosgebieden op het grondgebied van de gemeenten Balen, Herenthout, Herselt, Laakdal, Meerhout, Mol, Olen en Westerlo en de steden Geel en Herentals

Vormvereiste

De volgende vormvereiste is vervuld:

- Bosgroep Zuiderkempem vraagt een wijziging aan voor de geïntegreerde toegankelijkheidsregeling 'Zuiderkempem' goedgekeurd bij het ministerieel besluit van 3 mei 2024.
- De wijzigingen zijn op te delen in twee categorieën:
 - o toevoegen van nieuwe bosgebieden
 - o beperkte wijzigingen zoals schrappen en toevoegen van wegen en zones
- Voor de nieuwe bosgebieden 'Boskant', 'Schambraken', 'Heultje', 'Schepenenbroek', 'Vennen', 'Ongelberg', 'Veedijk' en 'Kruiskensberg' verloopt een wijziging van toegankelijkheidsregeling conform de procedure vermeld in art. 11/1 van het besluit van de Vlaamse Regering van 5 december 2008 betreffende de toegankelijkheid van de bossen en de natuurreservaten.

Motivering

Dit besluit is gebaseerd op de volgende motieven:

Er zijn geen wijzigingen voorzien in volgende bosgebieden:

- o bosgebieden 'De Molen', 'Zandberg' en 'Oevelse Dreef', gelegen op het grondgebied van de gemeente Westerlo
- o bosgebied 'Den Aert', gelegen op het grondgebied van de stad Herentals
- o bosgebieden 'Calvarieberg' en 'Winkelomheide', gelegen op het grondgebied van de stad Geel
- o bosgebied 'Volmolen', gelegen op het grondgebied van de gemeente Mol
- o bosgebied 'Berkenbos-Wezel', gelegen op het grondgebied van de gemeenten Balen en Mol

- bosgebieden 'Den Eik', 'Eindhoutberg', 'Ossebroeken-Swinnebroeken', 'Trichelhoek' en 'Wijngaardbos', gelegen op het grondgebied van de gemeente Laakdal
- bosgebied 'Teuneberg-Nieuwe Hoeve', gelegen op het grondgebied van de gemeenten Westerlo, Olen en de stad Herentals
- bosgebied 'Kappellekensboom', gelegen op het grondgebied van de gemeente Herenthout
- bosgebied 'Het Goor', gelegen op het grondgebied van de gemeente Herselt
- bosgebieden 'Verloren Schaap', 'Duizendpootbos' en 'Heksebos', gelegen op het grondgebied van de gemeente Meerhout
- bosgebied 'Stotert', gelegen op het grondgebied van de gemeente Balen
- Er zijn beperkte wijzigingen voorzien in volgende bosgebieden:
 - bosgebied 'Volsbergbossen', op het grondgebied van de gemeente Balen:
 - toevoegen van wandelwegen
 - bosgebied 'Volmolen', op het grondgebied van de gemeente Mol:
 - toevoegen en schrappen van wegen opengesteld voor wandelaars en fietsers
 - bosgebied 'Mottaert', gelegen op het grondgebied van de gemeente Herselt
 - gedeeltelijk schrappen van speelzone, meer specifiek op percelen 13392M0897/00_000 en 13392M0898/00_000
 - bosgebied 'Veerle-Heide', gelegen op het grondgebied van de gemeente Laakdal
 - toevoegen van wandelwegen
 - uitbreiding toepassingsgebied
 - bosgebied 'Grees', op het grondgebied van de stad Herentals:
 - toevoegen van wegen opengesteld voor wandelaars, fietsers en ruiters
 - uitbreiding toepassingsgebied
 - bosgebied 'Scherpenbergen-De Hutten', op het grondgebied van de gemeente Meerhout:
 - toevoegen en schrappen van wandelwegen
 - uitbreiding toepassingsgebied
 - bosgebied 'Engstraat', op het grondgebied van de gemeente Meerhout:
 - toevoegen wandelwegen
 - uitbreiding toepassingsgebied
 - bosgebied 'Heidehuizen', op het grondgebied van de gemeenten Balen en Mol:
 - toevoegen van wegen opengesteld voor wandelaars, fietsers en ruiters
 - uitbreiding toepassingsgebied
 - bosgebied 'Bel', op het grondgebied van de gemeente Mol en stad Geel:
 - toevoegen van hondenzone, meer specifiek op perceel 13008I1650/00D004
 - toevoegen wandelwegen
 - uitbreiding toepassingsgebied
- Volgende nieuwe bosgebieden werden toegevoegd:
 - bosgebieden 'Boskant' en 'Schambraken', op het grondgebied van de gemeente Olen
 - bosgebieden 'Vennen' en 'Ongelberg', op het grondgebied van de gemeente Balen
 - bosgebieden 'Veedijk' en 'Schepenenbroek', op grondgebied van de gemeente Meerhout.
 - bosgebied 'Heultje', op het grondgebied van de gemeente Westerlo

DE VLAAMSE MINISTER VAN OMGEVING EN LANDBOUW BESLUIT:

Artikel 1. – Toepassingsgebied

1.1. Deze regeling vervangt vanaf de datum van ondertekening van dit besluit de toegankelijkheidsregeling voor volgende bosgebieden goedgekeurd op 03/05/2024:

- het bosgebied Volsbergbossen op het grondgebied van de gemeente Balen;
- het bosgebied Volmolen, op het grondgebied van de gemeente Mol;
- het bosgebied Mottaert, gelegen op het grondgebied van de gemeente Herselt;

- het bosgebied Veerle-Heide, gelegen op het grondgebied van de gemeente Laakdal;
- het bosgebied Grees, op het grondgebied van de stad Herentals;
- de bosgebieden Scherpenbergen-De Hutten en Engstraat, op het grondgebied van de gemeente Meerhout;
- bosgebied Heidehuizen, op het grondgebied van de gemeenten Balen en Mol;
- bosgebied Bel, op het grondgebied van de gemeente Mol en stad Geel.

1.2. Deze regeling heeft ook betrekking op de toegevoegde bosgebieden:

- de bosgebieden Boskant en Schambraken, op het grondgebied van de gemeente Olen;
- de bosgebieden Vennen en Ongelberg, op het grondgebied van de gemeente Balen;
- de bosgebieden Veedijk en Schepenenbroek, op grondgebied van de gemeente Meerhout;
- het bosgebied Heultje, op het grondgebied van de gemeente Westerlo;
- het bosgebied Kruiskensberg, op het grondgebied van de gemeente Herenthout.

1.3. Zij regelt de toegankelijkheid voor bezoekers in het gebied afgebakend op de kaart die is toegevoegd als bijlage.

1.4. Zij is niet van toepassing op activiteiten door bevoegde personen in het kader van het toezicht of het beheer van het gebied.

1.4. Zij is niet van toepassing op de wegen waarvoor de Vlaamse Minister van Leefmilieu een aanvullend reglement in de zin van artikel 3, § 1, 3^o van de Wegverkeerswet heeft genomen, waarvoor de gemeente een aanvullend reglement in de zin van artikel 2 van de Wegverkeerswet heeft genomen, waarvoor de gemeente een politiereglement in de zin van artikel 135, § 2 van de Nieuwe Gemeentewet heeft genomen of waarvoor de provincie een politiereglement in de zin van artikel 85 van de Provinciewet heeft genomen.

Art. 2. – Toegankelijkheid in het algemeen

2.1. De toegankelijkheid wordt geregeld door de kaart met bijhorende legende, en de bijhorende borden in het gebied en aan de ingangen ervan.

2.2. Het gebied is, onverminderd de wettelijke mogelijkheden van de beheerder of het Agentschap voor Natuur en Bos, hierna het Agentschap te noemen, om het geheel of gedeeltelijk, voor alle of bepaalde categorieën bezoekers ontoegankelijk te stellen, gans het jaar door toegankelijk in de mate zoals in deze regeling bepaald.

2.3. De gebieden zijn, behoudens op de wegen of bij begeleide bezoeken, enkel toegankelijk van een half uur voor zonsopgang tot een half uur na zonsondergang. Het wandelpad en de speelzone in het bosgebied Oevelse Dreef op het grondgebied van de gemeente Westerlo aan de Langstraat zijn bovendien uitsluitend toegankelijk tijdens de schooluren voor kinderen en hun begeleiders verbonden aan de onderwijsinstelling Tongelsbos. Uitzonderingen kunnen aangevraagd worden bij de betreffende boscijneraar.

Art. 3. – Weggebruikers

3.1. De wegen die op de kaart als wandelweg zijn aangeduid, zijn uitsluitend toegankelijk voor voetgangers, en voor honden aan de leiband tenzij anders aangegeven.

3.2. De overige wegen die op de kaart als toegankelijk zijn aangeduid, zijn enkel toegankelijk voor de desbetreffende categorieën weggebruikers, en voor voetgangers tenzij anders aangegeven. De weggebruikers houden rekening met elkaar.

3.3. Alle aangeladen (bijv. boscijners, landbouwers), hun bezoekers of mensen die werken uitvoeren in het kader van bosbeheer hebben toegang (ook gemotoriseerd) tot hun percelen.

Art. 4. – Zones

4.1. De toegankelijkheid van de speelzones, vrij toegankelijke zones, speel- en vrij toegankelijke zone en parkeerplaatsen buiten de wegen wordt geregeld als volgt.

4.2. De speelzone is enkel toegankelijk voor spel door jongeren onder de achttien jaar en hun begeleiders of door het jeugdwerk zoals omschreven in artikel 2, 8°, van het decreet van 20 januari 2012 houdende een vernieuwd jeugd- en kinderrechtenbeleid.

4.3. De speelzone achter Kamphuis 'De Spreedonken', Gestelseweg 12 2491 Balen, is enkel toegankelijk voor spel door aan het kamphuis verbonden jongeren onder de achttien jaar en hun begeleiders of door het jeugdwerk zoals omschreven in artikel 2, 8°, van het decreet van 20 januari 2012 houdende een vernieuwd jeugd- en kinderrechtenbeleid.

4.4. De speelzone achter school 'De Kangoeroe', Sint-Niklaasstraat 10 2450 Meerhout, is tijdens de schooluren enkel toegankelijk voor spel door aan de school verbonden jongeren onder de achttien jaar en hun begeleiders of door het jeugdwerk zoals omschreven in artikel 2, 8°, van het decreet van 20 januari 2012 houdende een vernieuwd jeugd- en kinderrechtenbeleid.

4.5. De vrij toegankelijke zone is toegankelijk voor voetgangers.

4.6. De speel- en vrij toegankelijke zone is toegankelijk voor spel door jongeren onder de achttien jaar en hun begeleiders of door het jeugdwerk zoals omschreven in artikel 2, 8°, van het decreet van 20 januari 2012 houdende een vernieuwd jeugd- en kinderrechtenbeleid en voor voetgangers.

4.7. De hondenzone is toegankelijk voor honden, aangelijnd of niet-aangelijnd, en hun begeleiders.

4.8. De parkeerplaats is bestemd voor het tijdelijk parkeren van motorvoertuigen en fietsen, gedurende het bezoek aan het gebied.

Art. 5. – Beschermingsvoorschriften

5.1. Het is verboden:

- andere bezoekers of dieren te (ver)storen of schade toe te brengen aan infrastructuur of planten;
- dieren te vangen of te voederen;
- putten of inkervingen te maken;
- verf, nietjes, nagels of duimspijkers te gebruiken;
- geschriften, behoudens tijdelijke geschriften over bosbeheer om de buurt te informeren, uit te hangen of te verspreiden of afvalstoffen achter te laten;
- vuur te maken, behoudens in het bosgebied Bel op de daartoe voorziene plaats volgens de reglementering betreffende kampvuren in Bel;
- voor bezoekers om de uitwerpselen van hun hond achter te laten en om geen geschikt zakje bij te hebben om de uitwerpselen mee op te ruimen.

5.2. De bezoekers mogen geen blijvende sporen nalaten in het gebied. Zo moeten bij georganiseerde activiteiten onder meer wegmarkeringen die worden aangebracht, onmiddellijk op het einde van de betrokken activiteit worden verwijderd.

Art. 6. – Aansprakelijkheid bij ongevallen

6.1. De schadelijder dient bij een ongeval onverwijld aangifte te doen bij het Agentschap, zodat gebeurlijk beroep kan worden gedaan op de polis B.A.

6.2. Het zich bevinden in of nabij bos of met bomen begroeide plaatsen bij krachtige wind of onweer wordt ten stelligste ontraden en is op eigen risico, zodat de beheerder niet kan worden aangesproken voor de vergoeding van de schade. Hetzelfde geldt voor het betreden van de gebieden van een half uur na zonsondergang tot een half uur voor zonsopgang, behoudens op de wegen, bij begeleide bezoeken of in geval van toestemming van de betreffende bouseigenaar(s).

Art. 7. – Onderrichtingen

Personen die belast zijn met toezicht overeenkomstig artikel 58 van het decreet van 21 oktober 1997 betreffende het natuurbehoud en het natuurlijk milieu kunnen bezoekers omwille van de

veiligheid, of met het oog op het bewaren van de rust, of de bescherming van de wilde flora en fauna, onderrichtingen geven. Personen moeten zich gedragen volgens deze onderrichtingen en kunnen zonodig, desnoods met behulp van de openbare macht, uit het gebied gezet worden.

Art. 8. – Afwijkingen

De beheerder kan afwijkingen op de artikelen 2 tot en met 5 van deze regeling toestaan, voor zover het geen activiteiten betreft die door hun aard of omvang schade kunnen teweegbrengen aan fauna, flora of derden, bedoeld in artikel 2, §2, van het besluit van de Vlaamse Regering van 5 december 2008 betreffende de toegankelijkheid van de bossen en de natuurreservaten. De aanvraag tot toestemming moet minstens 35 dagen van tevoren, schriftelijk of via elektronische drager worden toegezonden aan de beheerder. Indien het een activiteit betreft die door haar aard of omvang schade kan teweegbrengen aan fauna, flora of derden dan moet eveneens een toestemming worden gevraagd aan de beheerder.

Art. 9. – Bekendmaking

1.5. Deze regeling wordt bij uittreksel in het Belgisch Staatsblad bekendgemaakt.

1.6. De gemeente houdt deze regeling ter inzage van de bevolking.

Brussel,

De Vlaamse minister van Omgeving en Landbouw,

Jo Brouns

**Bijlage bij het ministerieel besluit houdende goedkeuring van de geïntegreerde toegankelijkheidsregeling "Zuiderkempen":
het bosgebied 'Bel' op het grondgebied Geel en Mol**

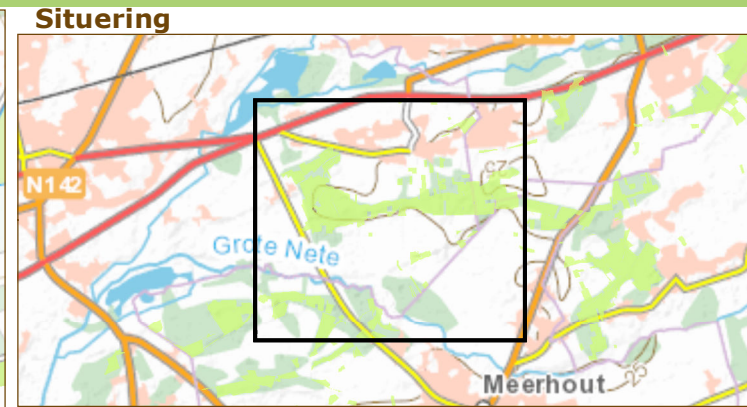
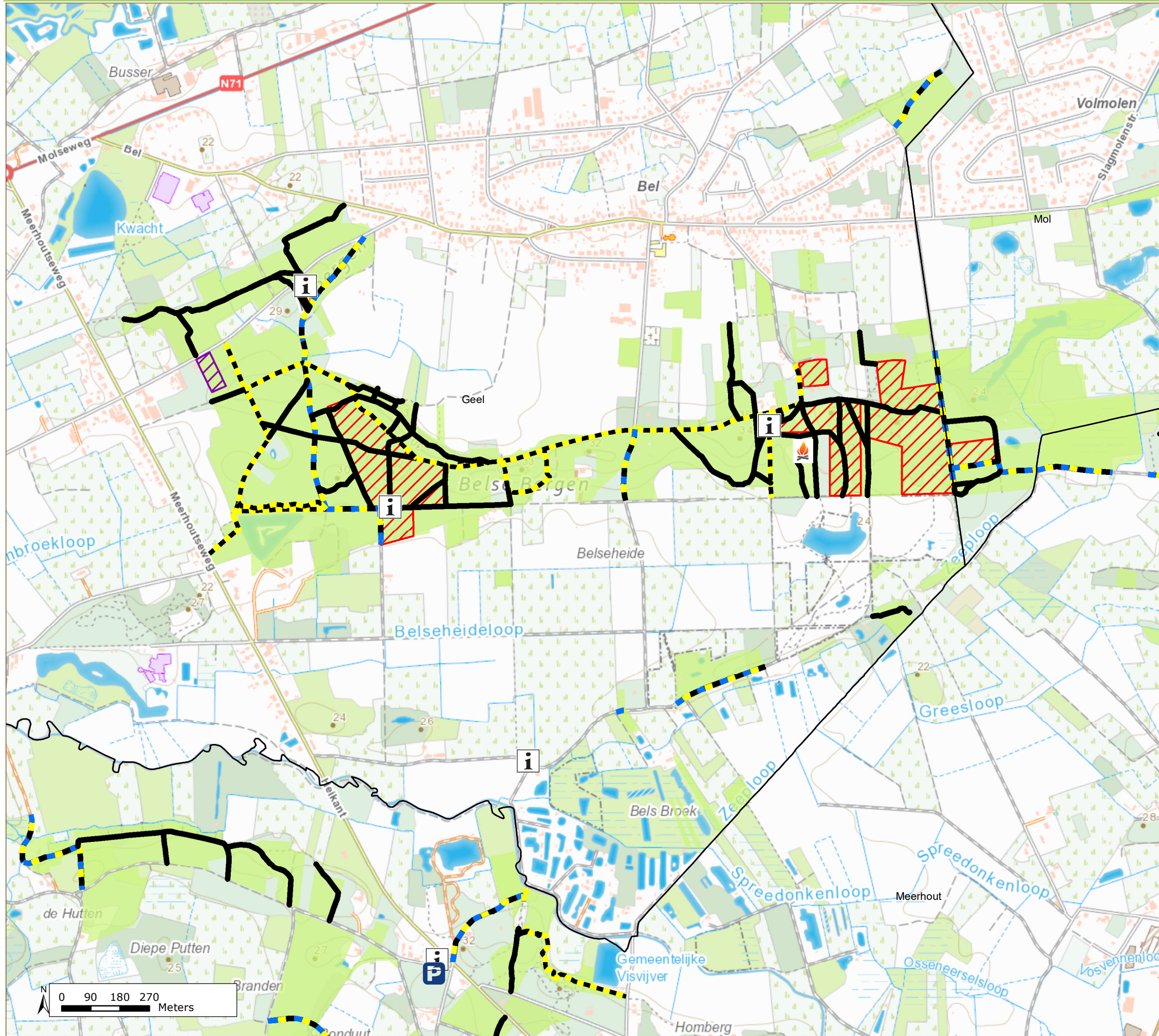

Legende

- Gemeentegrenzen
- Infopaneel
- Parking
- Vuurplaats
- Wandelpad
- Wandel- en fietspad
- Wandel-, fiets- en ruiterspad
- Speelzone
- Hondenzone
- Vrij toegankelijke zone
- Toepassingsgebied

Bijlage bij besluit van _____ :

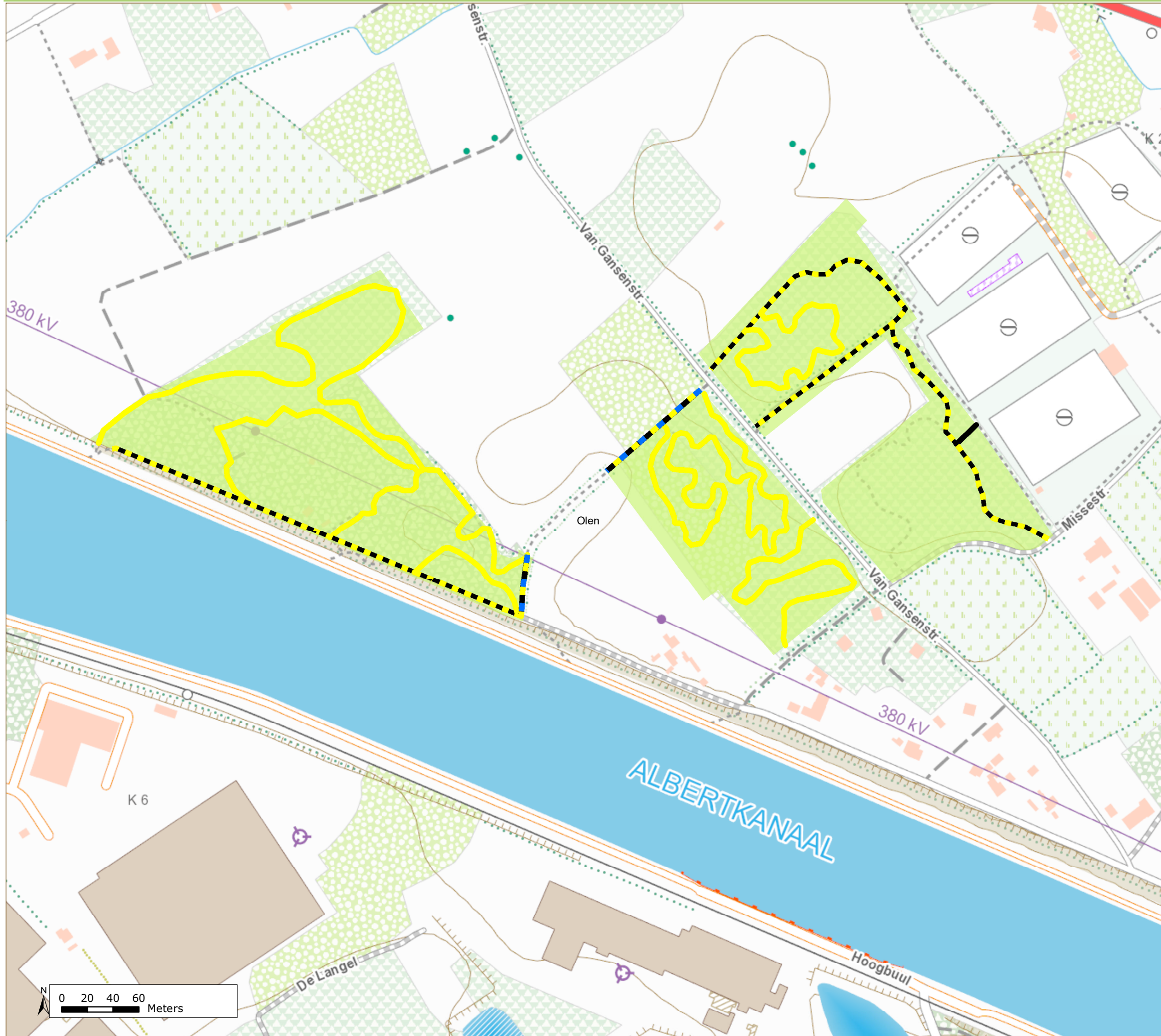



Legende

-  Gemeentegrenzen
-  Fietspad
-  Wandelpad
-  Wandel- en fietspad
-  Wandel-, fiets- en ruiterspad
-  Toepassingsgebied

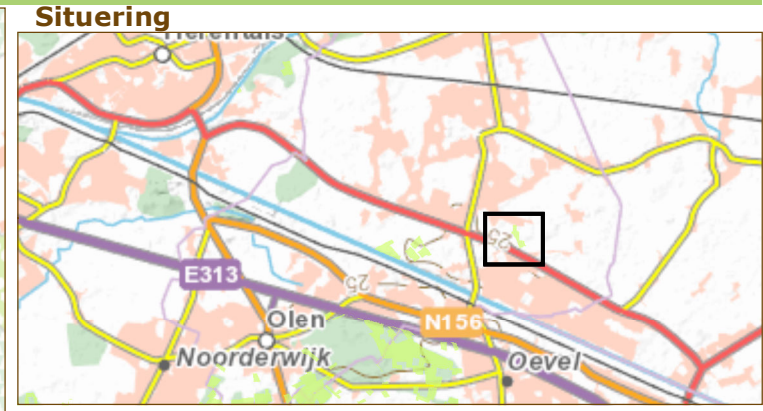
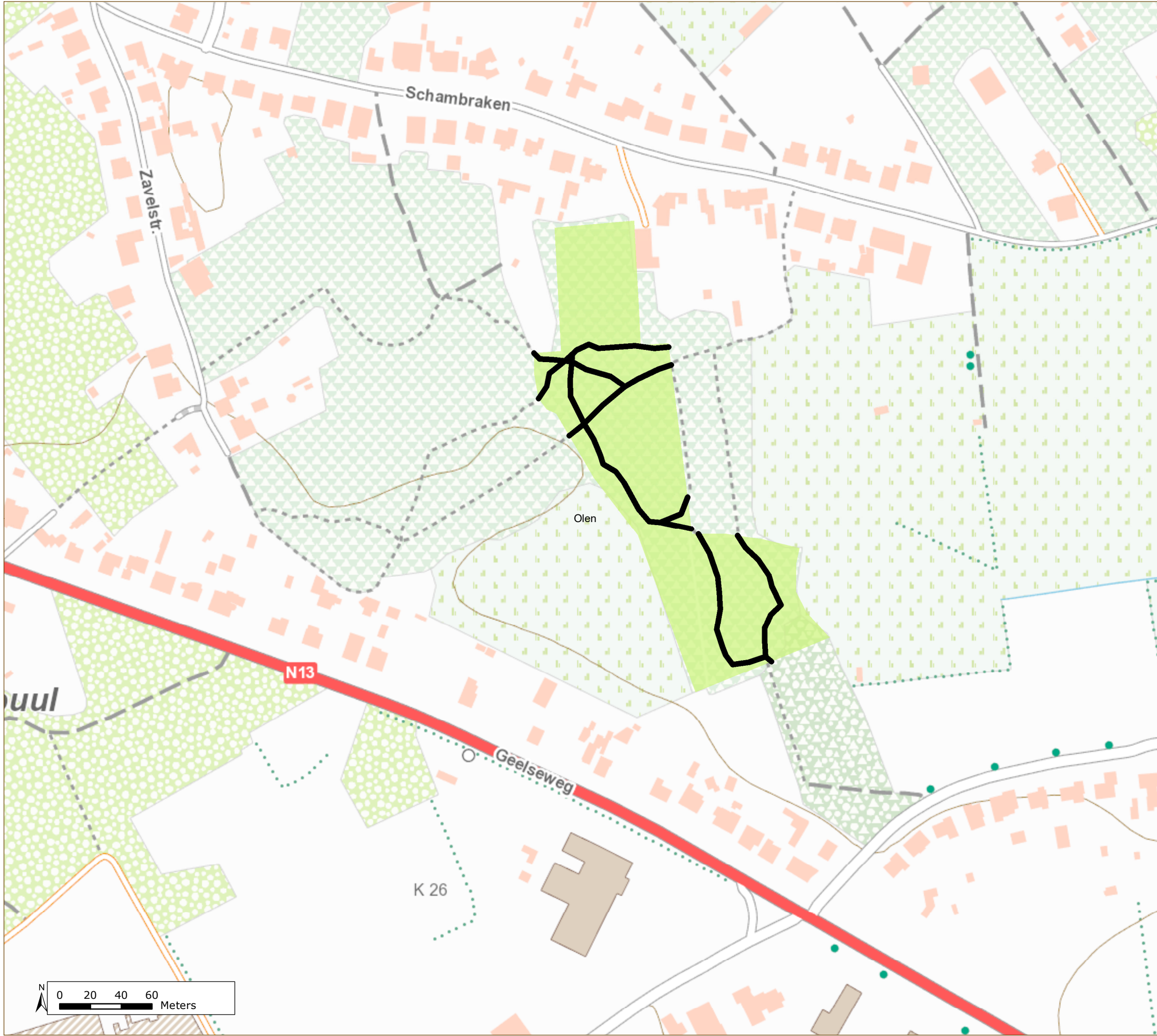
Bijlage bij besluit van _____ :





Legende

-  Gemeentegrenzen
-  Wandelpad
-  Toepassingsgebied

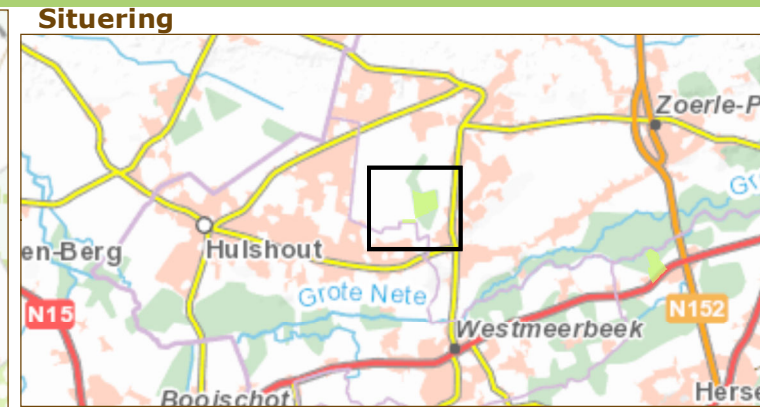
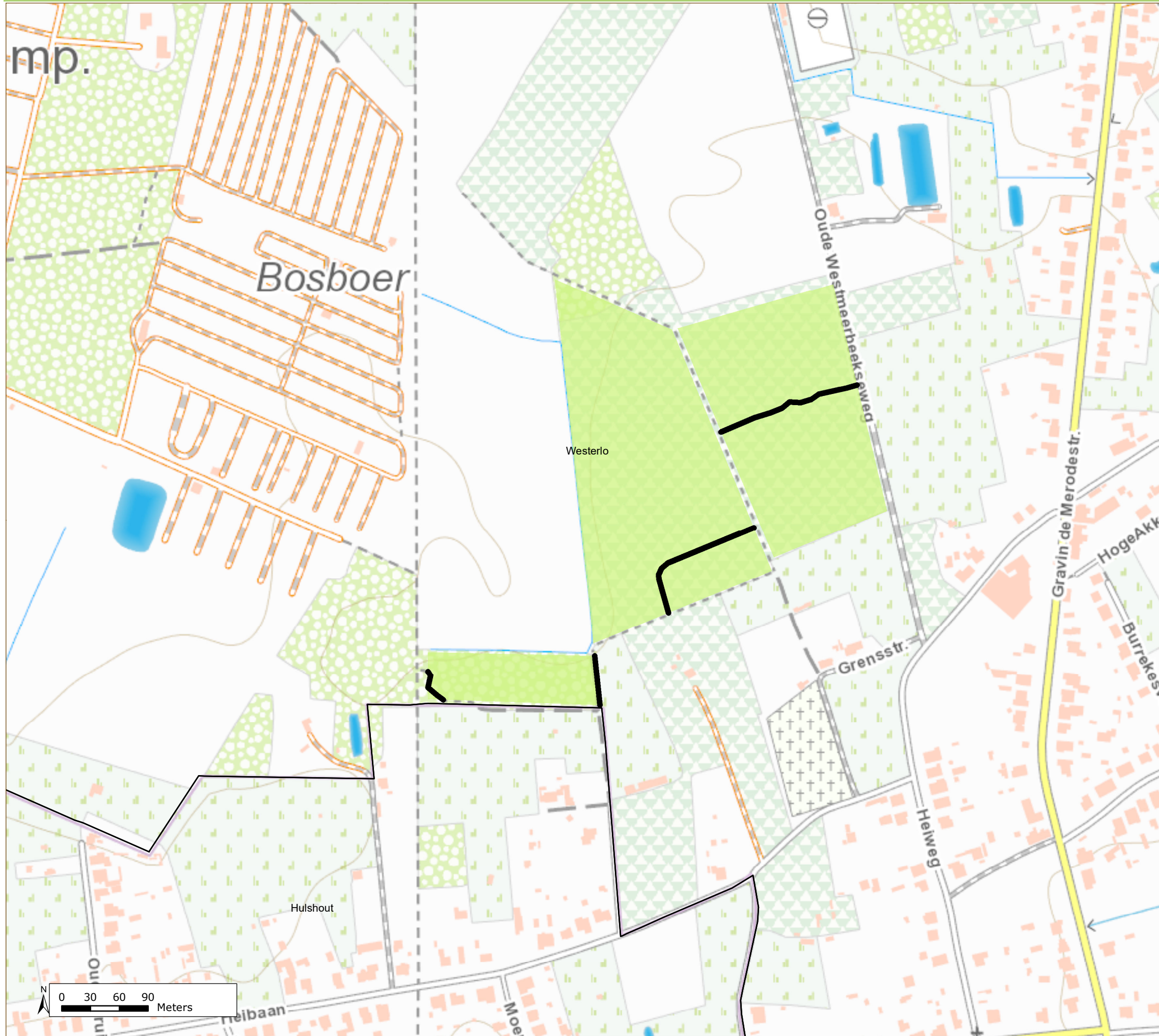
Bijlage bij besluit van _____ :

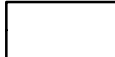

Legende

-  Gemeentegrenzen
-  Wandelpad
-  Toepassingsgebied

Bijlage bij besluit van _____ :

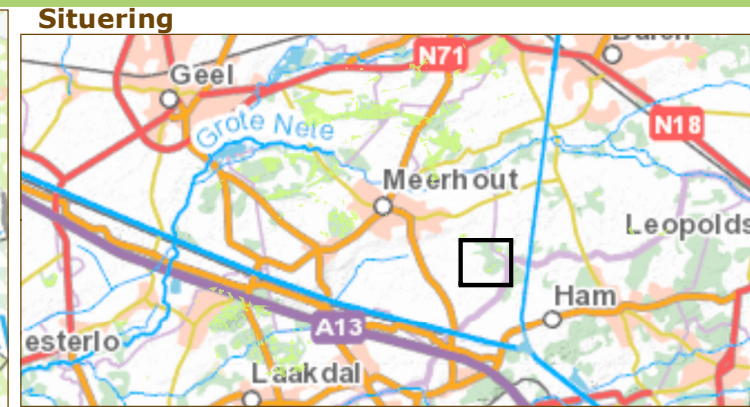
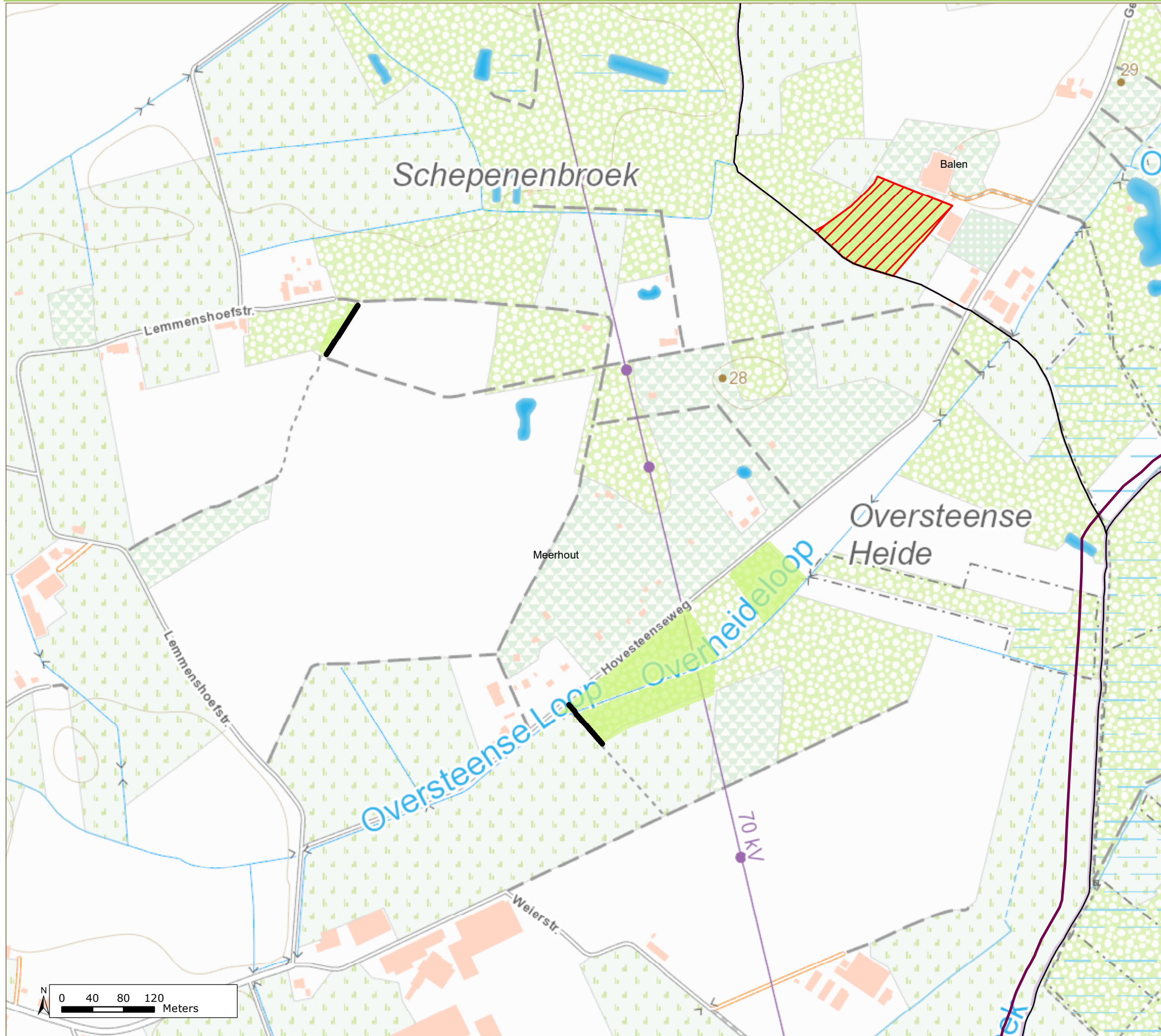

Legende

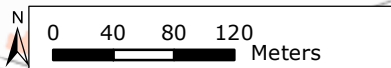

- Gemeentegrenzen
- Wandelpad
- Speelzone
- Toepassingsgebied
- Werkingsgebied Bosgroep Zuiderkempen vzw

Bijlage bij besluit van _____ :

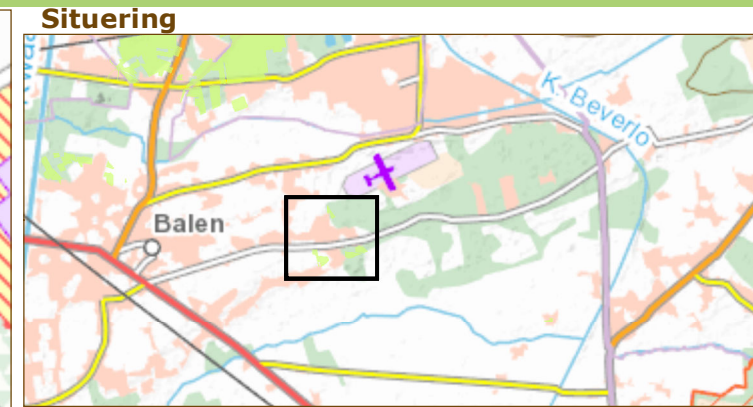
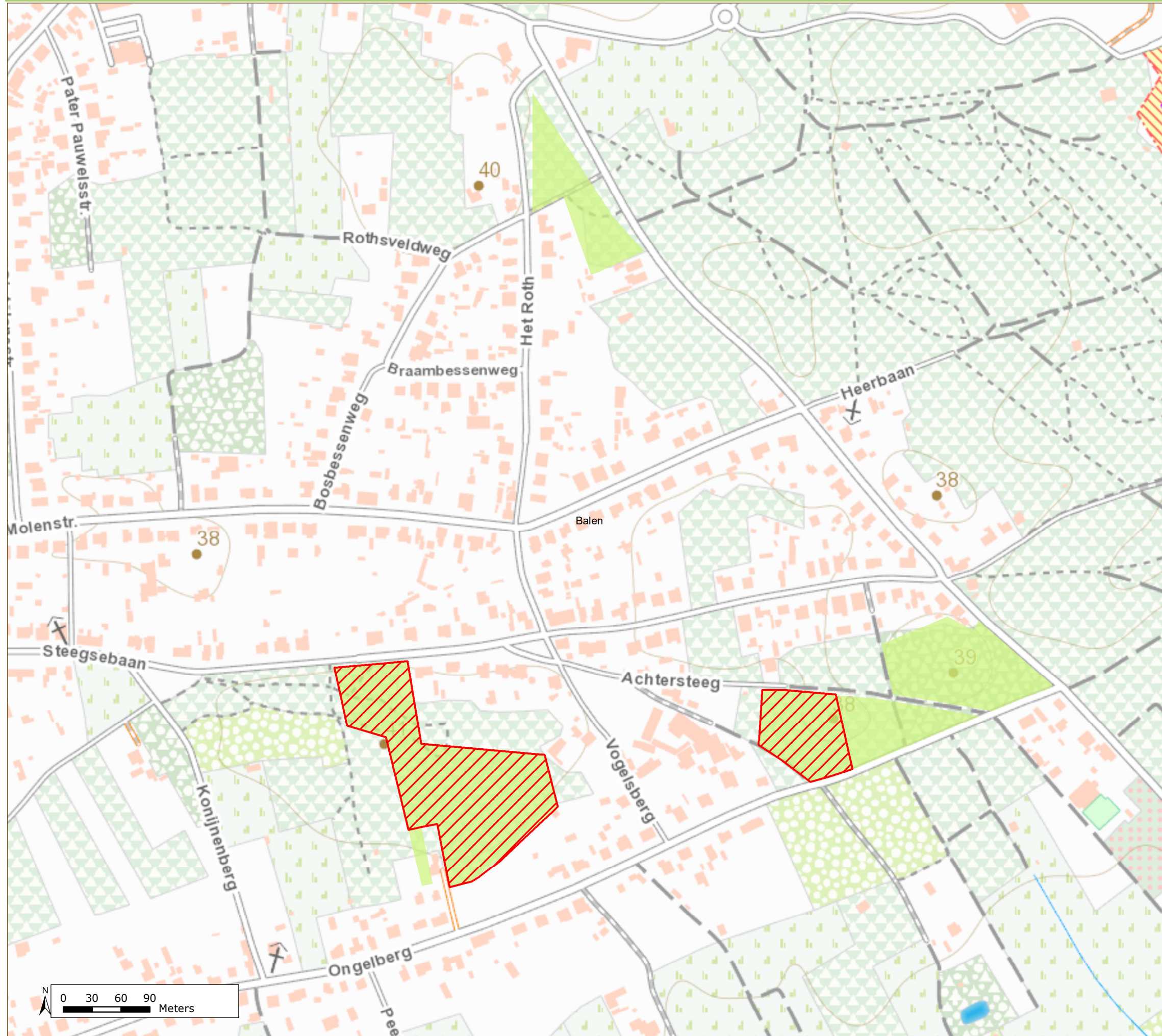





Legende

-  Gemeentegrenzen
-  Speelzone
-  Toepassingsgebied

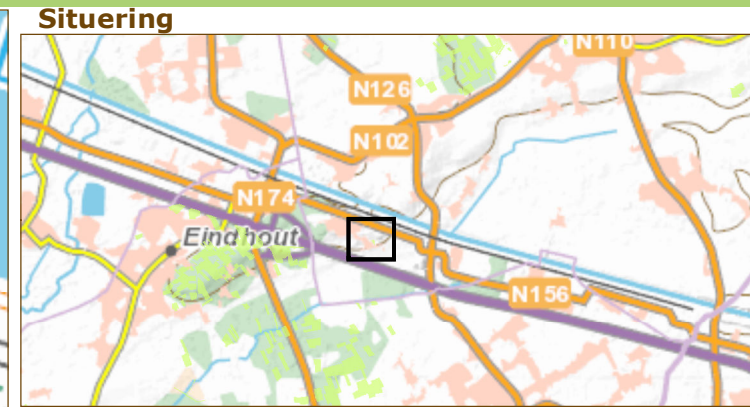
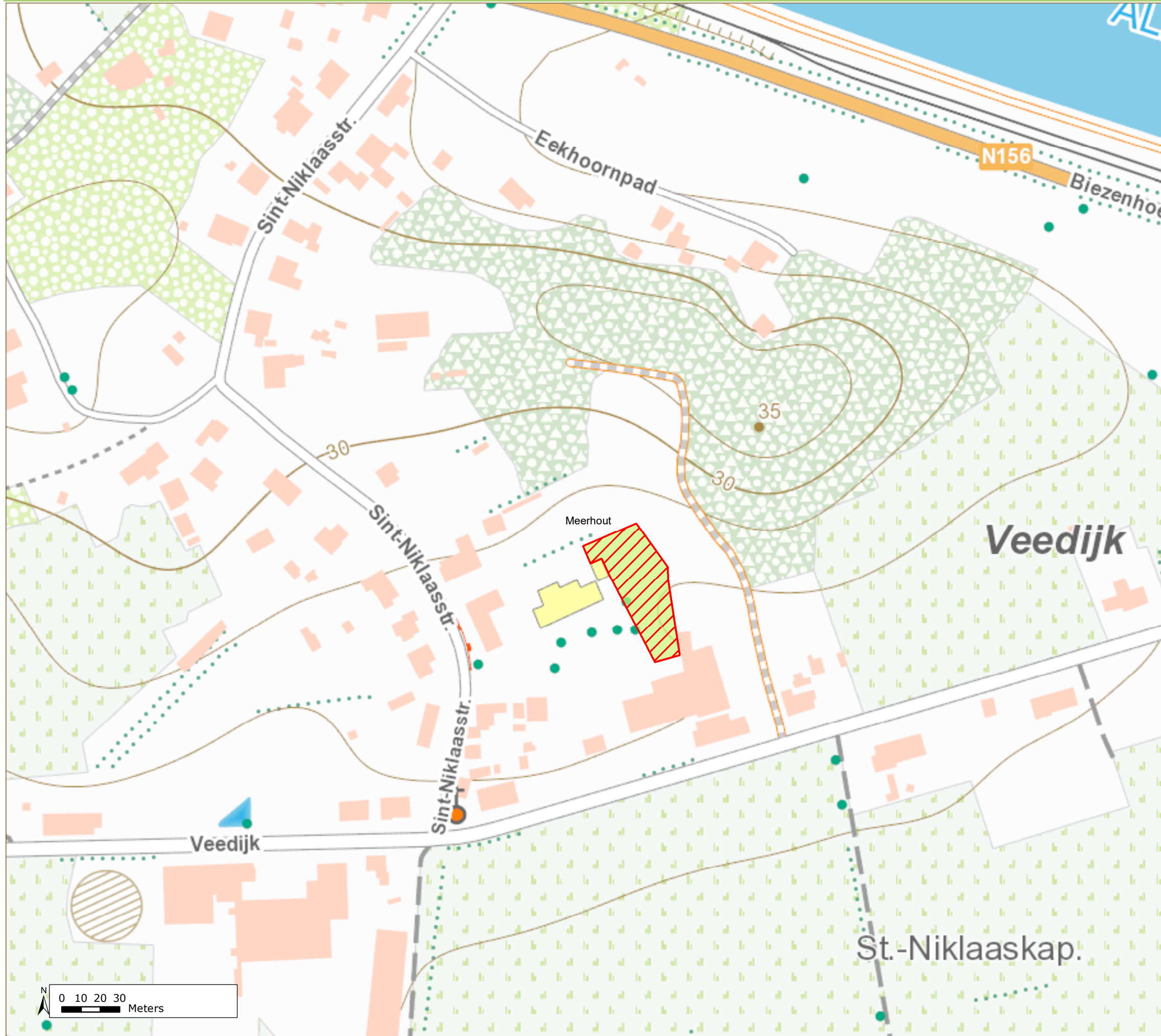
Bijlage bij besluit van _____ :



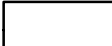
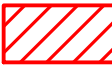

Legende

-  Gemeentegrenzen
-  Speelzone
-  Toepassingsgebied

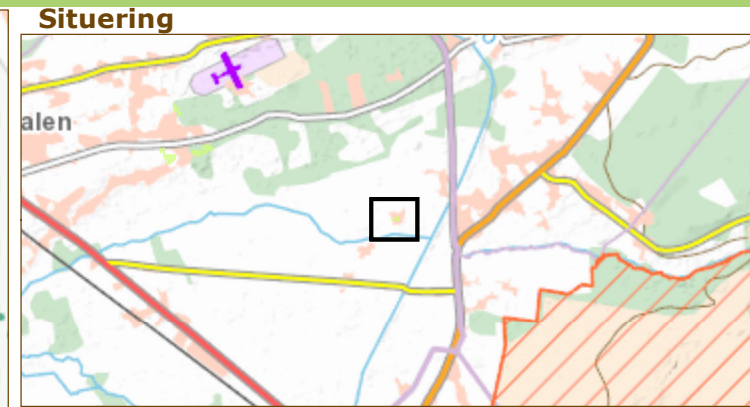
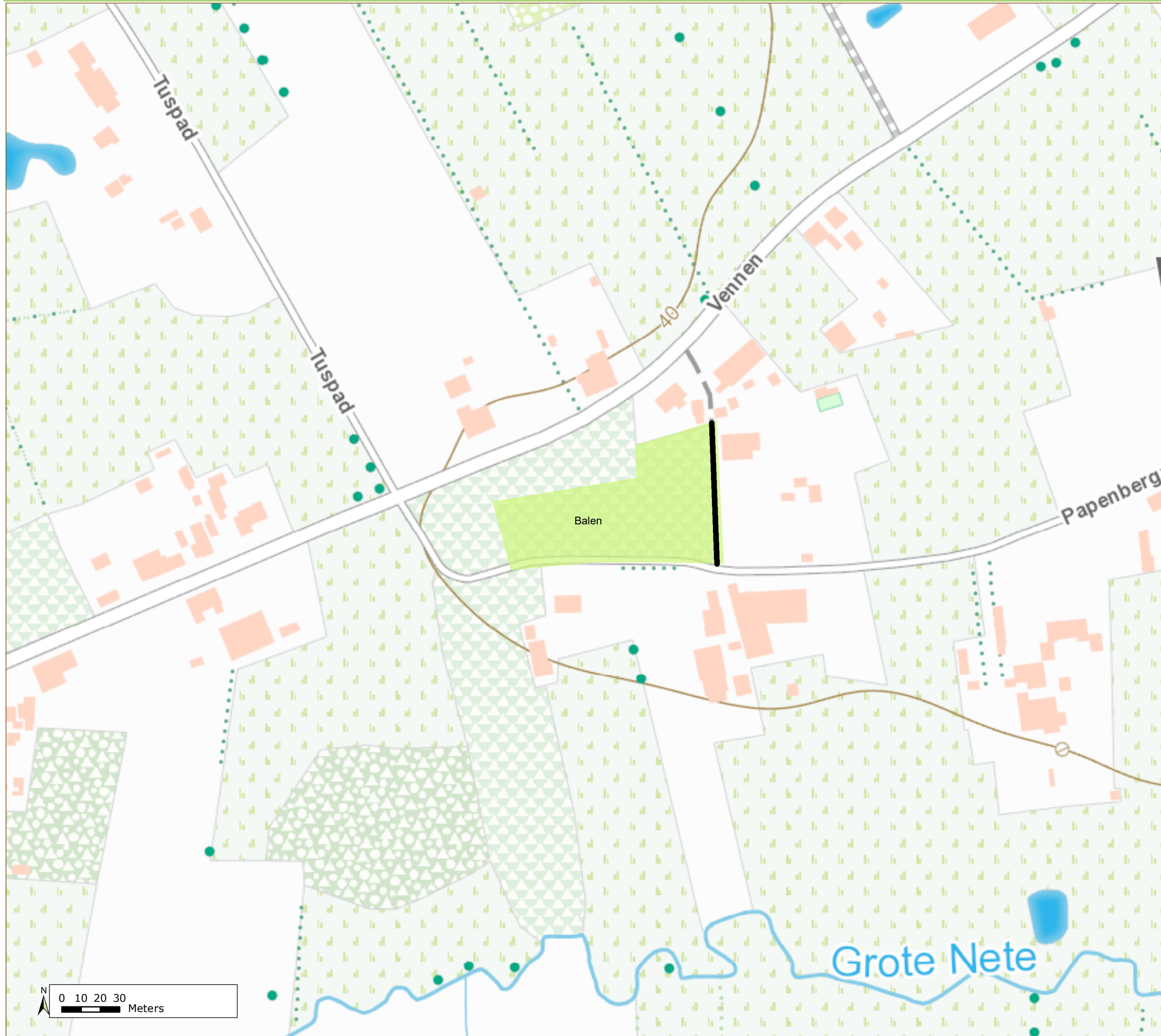
Bijlage bij besluit van _____ :

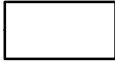

Legende

-  Gemeentegrenzen
-  Wandelpad
-  Toepassingsgebied

Bijlage bij besluit van _____ :