

Besluit van de administrateur-generaal tot goedkeuring van de toegankelijkheidsregeling voor het natuurgebied Grimbergse Beekvalleien, gelegen op het grondgebied van de gemeente Grimbergen

Rechtsgronden

Dit besluit is gebaseerd op:

- het Bosdecreet van 13 juni 1990, artikel 10, vervangen bij het decreet van 9 mei 2014, artikel 12, vervangen bij het decreet van 9 mei 2014 en artikel 97, het laatst gewijzigd bij het decreet van 12 juli 2013;
- het besluit van de Vlaamse Regering van 5 december 2008 betreffende de toegankelijkheid van de bossen en de natuureservaten, laatst gewijzigd bij het besluit van de Vlaamse Regering van 28 juni 2019;
- het ministerieel besluit van 13 november 2006 tot regeling van specifieke en aanvullende delegatie van beslissingsbevoegdheden aan het hoofd van het intern verzelfstandigd agentschap voor Natuur en Bos, artikel 9, 14°, toegevoegd bij het ministerieel besluit van 30 november 2009.

Vormvereiste

De volgende vormvereiste is vervuld:

- Het college van burgemeester en schepenen van de gemeente Grimbergen gaf een gemotiveerd en gunstig advies op [datum].

Motivering

Dit besluit is gebaseerd op de volgende motieven:

- De ontwerp-toegankelijkheidsregeling werd aangepast aan de opmerkingen en bezwaren die werden geformuleerd tijdens de publieke consultatie van [datum] tot [datum].

DE ADMINISTRATEUR-GENERAAL VAN HET AGENTSCHAP VOOR NATUUR EN BOS BESLUIT:

Artikel 1. – Toepassingsgebied

1.1. Deze regeling heeft betrekking op het natuurgebied **Grimbergse Beekvalleien** op het grondgebied van de gemeente(n) **Grimbergen**.

1.2. Zij regelt de toegankelijkheid voor bezoekers in het gebied afgebakend op de kaart die is toegevoegd als bijlage.

1.3. Zij is niet van toepassing op activiteiten door bevoegde personen in het kader van het toezicht of het beheer van het gebied.

Art. 2. – Toegankelijkheid in het algemeen

2.1. De toegankelijkheid wordt geregeld door de kaart met bijhorende legende, en de bijhorende borden in het gebied en aan de ingangen ervan.

2.2. Er zijn een aantal wandelroutes die in of door het gebied lopen en op de kaarten zijn aangeduid.

2.3. Het gebied is, onverminderd de wettelijke mogelijkheden van de beheerder of het Agentschap voor Natuur en Bos, hierna het Agentschap te noemen, om het geheel of gedeeltelijk, voor alle of bepaalde categorieën bezoekers ontoegankelijk te stellen, gans het jaar door toegankelijk in de mate zoals in deze regeling bepaald.

2.4. Het gebied is, behoudens op de wegen of bij begeleide bezoeken, enkel toegankelijk van een half uur voor zonsopgang tot een half uur na zonsondergang.

Art. 3. – Weggebruikers

3.1. De wegen die op de kaart als wandelweg zijn aangeduid, zijn uitsluitend toegankelijk voor voetgangers, en voor honden aan de leiband tenzij anders aangegeven. De eigenaars van de dieren zijn persoonlijk verantwoordelijk voor alle schade aan personen of zaken, door hun dieren veroorzaakt. Hondenpoep dient in een zakje gedaan te worden en meegenomen te worden.

3.2. De overige wegen die op de kaart als toegankelijk zijn aangeduid, zijn enkel toegankelijk voor de desbetreffende categorieën weggebruikers, en voor voetgangers tenzij anders aangegeven. De weggebruikers houden rekening met elkaar.

3.3. De wegen die voor aangelanden noodzakelijk en in jarenlang gebruik zijn, zijn voor deze aangelanden onbeperkt toegankelijk ten behoeve van het kunnen bereiken van hun eigendommen. Toegankelijkheid in het kader van hun gebruik, geldt eveneens voor huurders of gebruikers die daarvoor een geldige overeenkomst met de beheerder opmaakten.

3.4. Het gebruik van gemotoriseerde voertuigen is verboden, behalve de voertuigen nodig voor het beheer en het toezicht van het gebied.

Art. 4. – Watergebruikers

4.1. Vissen is toegelaten vanaf de oevers aangeduid op de kaart, voor eenieder in het bezit van een geldig visverlof van het Vlaams Gewest en een hengelcontract uitgereikt door de Natuurpunt Beheer vzw en de Gemeente Grimbergen. Dit hengelcontract is een bindende voorwaarde van de beheerder krachtens artikel 23 van de wet op de riviervisserij voor eenieder die gebruik maakt van dit visrecht. Het vissen moet gebeuren volgens de regels van de wet op de riviervisserij en volgens het reglement dat bij het hengelcontract hoort.

4.2. Alle andere stilstaande wateren en niet-gecatalogeerde waterlopen en hun oevers zijn niet toegankelijk.

Art. 5. – Zones

5.1. De toegankelijkheid van de parking buiten de wegen wordt geregeld als volgt:

5.2. De parkeerplaats is bestemd voor het tijdelijk parkeren van motorvoertuigen en fietsen, gedurende het bezoek aan het gebied.

Art. 6. – Beschermingsvoorschriften

6.1. Het is verboden andere bezoekers of de dieren te (ver)storen of schade toe te brengen aan de infrastructuur of de planten. Het is verboden de dieren te voederen.

6.2. De bezoekers mogen geen blijvende sporen nalaten in het gebied. Zo moeten bij georganiseerde activiteiten onder meer wegmarkeringen die worden aangebracht, onmiddellijk op het einde van de betrokken activiteit worden verwijderd.

Art. 7. – Aansprakelijkheid bij ongevallen

7.1. De schadelijder dient bij een ongeval onverwijld aangifte te doen bij het Agentschap, zodat gebeurlijk beroep kan worden gedaan op de polis B.A.

7.2. Het zich bevinden in of nabij bos of natuurgebied bij krachtige wind of onweer of gedurende code rood voor brandgevaar, zoals vermeld op de website van het Agentschap, en het betreden van het gebied van een half uur na zonsondergang tot een half uur voor zonsopgang worden ten stelligste ontraden en zijn op eigen risico, zodat de beheerder niet kan worden aangesproken voor de vergoeding van de schade.

Art. 8. – Onderrichtingen

Personen die belast zijn met toezicht overeenkomstig artikel 58 van het decreet van 21 oktober 1997 betreffende het natuurbehoud en het natuurlijk milieu kunnen bezoekers omwille van de veiligheid, of met het oog op het bewaren van de rust, of de bescherming van de wilde flora en fauna, onderrichtingen geven. Personen moeten zich gedragen volgens deze onderrichtingen en kunnen zondig, desnoods met behulp van de openbare macht, uit het gebied gezet worden.

Art. 9. – Afwijkingen

De beheerder kan afwijkingen op de artikelen 2 tot en met 5 van deze regeling toestaan, voor zover het geen activiteiten betreft die door hun aard of omvang schade kunnen teweegbrengen aan fauna, flora of derden, bedoeld in artikel 2, §2, van het besluit van de Vlaamse Regering van 5 december 2008 betreffende de toegankelijkheid van de bossen en de natuurreervaten. De aanvraag tot toestemming moet minstens 35 dagen van tevoren, schriftelijk of via elektronische drager worden toegezonden aan de beheerder. Indien het een activiteit betreft die door haar aard of omvang schade kan teweegbrengen aan fauna, flora of derden dan moet eveneens een toestemming worden gevraagd aan de beheerder. Indien het een activiteit betreft die valt onder de verbodsbepalingen van artikel 96, 97 of 99 van het Bosdecreet is tevens een machtiging van het Agentschap vereist.

Art. 10. – Bekendmaking

10.1. Deze regeling wordt bij uittreksel in het Belgisch Staatsblad bekendgemaakt.

10.2. De gemeente houdt deze regeling ter inzage van de bevolking.

Brussel,

De administrateur-generaal van het Agentschap voor Natuur en Bos,

Goedele Van der Spiegel

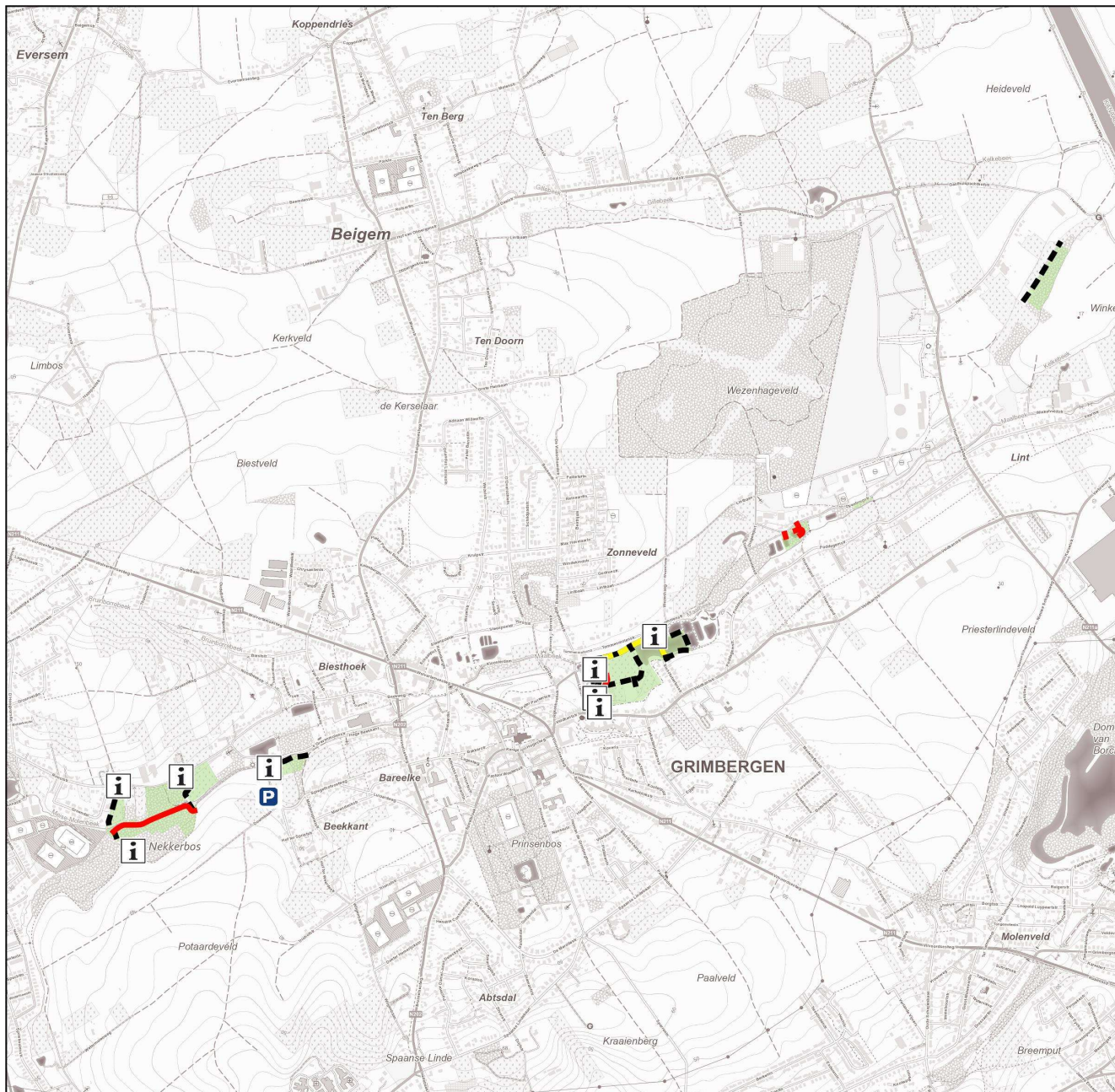

Bijlage bij het besluit van de administrateur-generaal van het Agentschap voor Natuur en Bos van houdende goedkeuring van de toegankelijkheidsregeling van het gebied GRIMBERGSE BEEKVALLEIEN gelegen op het grondgebied van GRIMBERGEN.



Situering

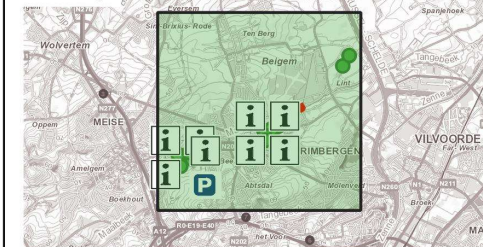

Legende

- Toepassingsgebied
- Paden**
- Ontoegankelijk
- Wandelaars
- Wandelaars en fietsers
- Infrastructuur**
- i Infopaneel
- P Parking

Bron:
 Cartoweb-Topo (NGI)
 Grootchalig Referentie Bestand Vlaanderen, AGIV

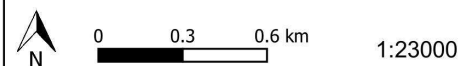

Bijlage bij besluit van

Administrateur-generaal van het Agentschap voor
 Natuur en Bos

Goedele Van der Spiegel

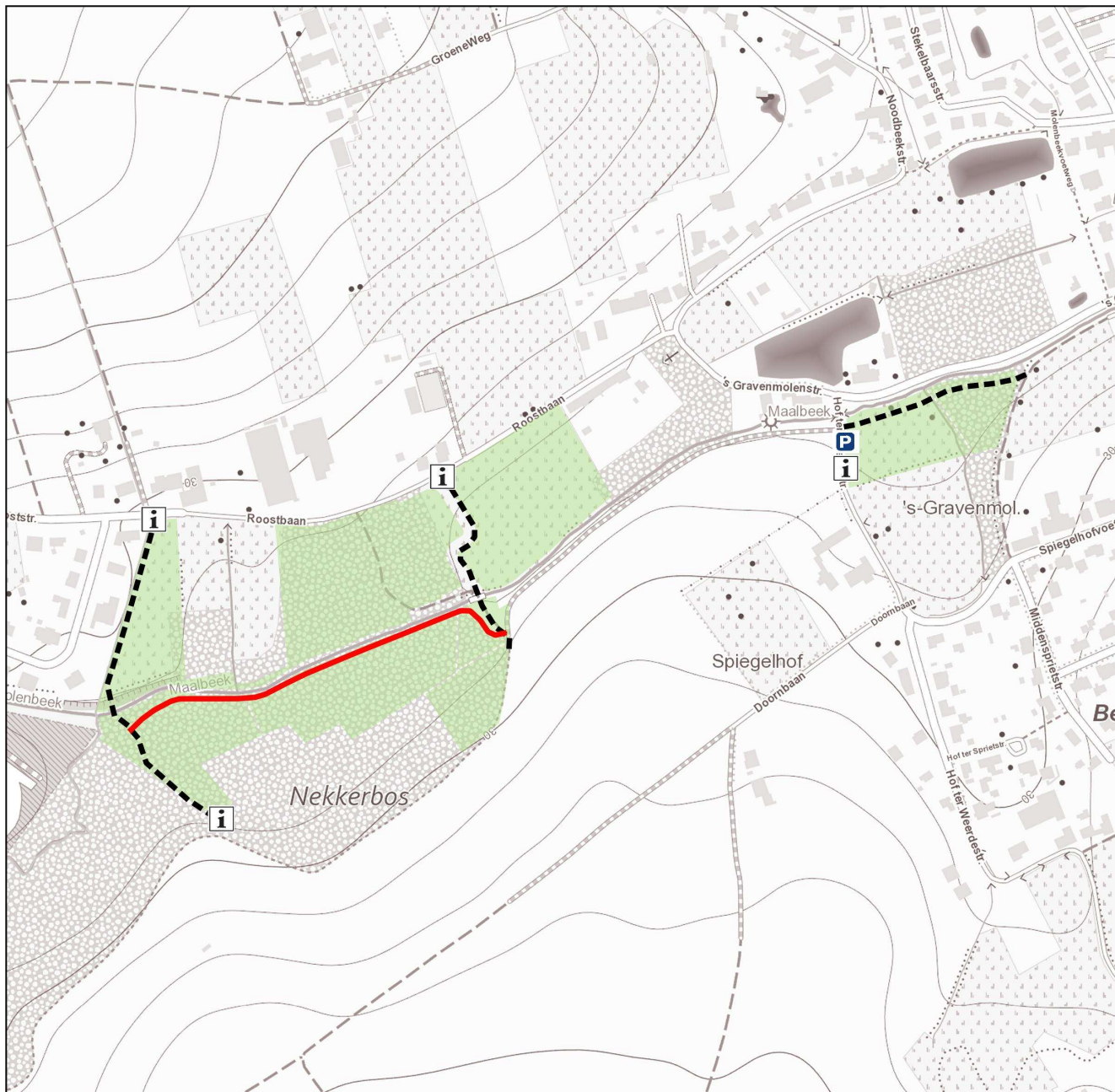

Bijlage bij het besluit van de administrateur-generaal van het Agentschap voor Natuur en Bos van houdende goedkeuring van de toegankelijkheidsregeling van het gebied GRIMBERGSE BEEKVALLEIEN gelegen op het grondgebied van GRIMBERGEN.



Situering

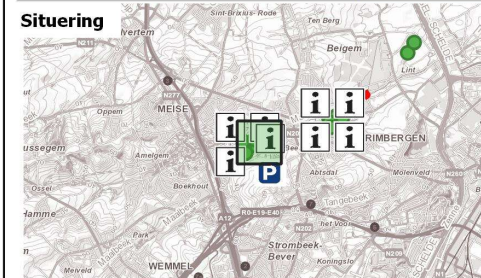

Legende

- Toepassingsgebied
- Paden**
- Ontoegankelijk
- Wandelaars
- Infrastructuur**
- i Infopaneel
- P Parking

Bron:
 Cartoweb-Topo (NGI)
 Grootchalig Referentie Bestand Vlaanderen, AGIV

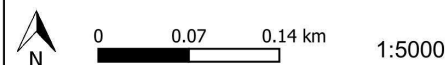

Bijlage bij besluit van

Administrateur-generaal van het Agentschap voor
 Natuur en Bos

Goedele Van der Spiegel

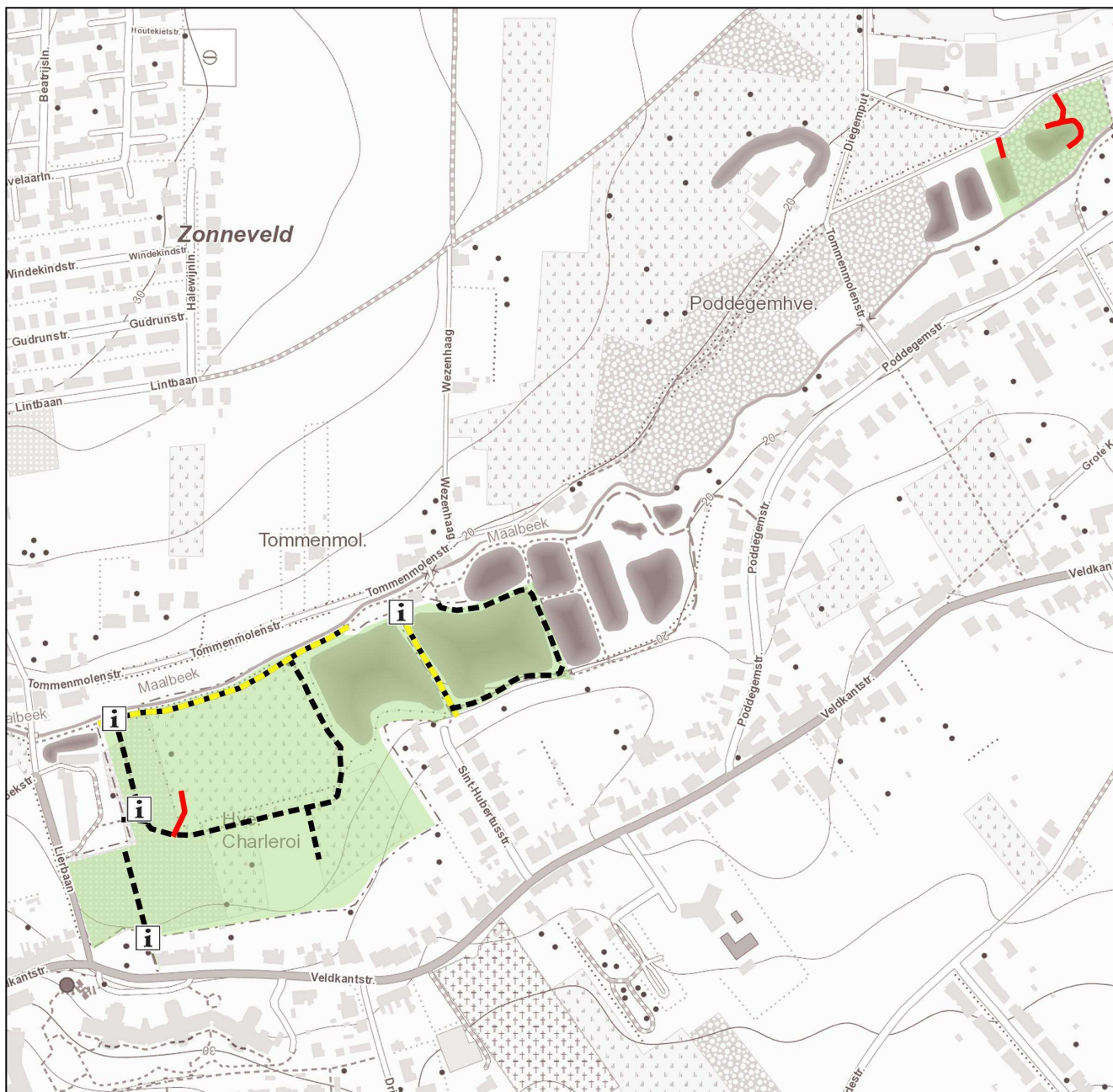

Bijlage bij het besluit van de administrateur-generaal van het Agentschap voor Natuur en Bos van houdende goedkeuring van de toegankelijkheidsregeling van het gebied GRIMBERGSE BEEKVALLEIEN gelegen op het grondgebied van GRIMBERGEN.



Situering

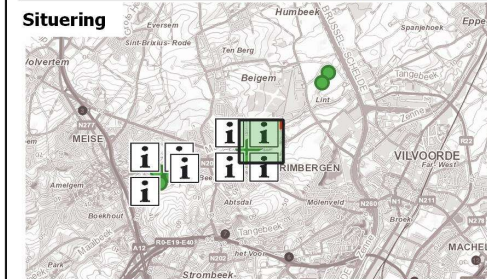

Legende

- Toepassingsgebied
- Paden**
- Ontoegankelijk
- Wandelaars
- Wandelaars en fietsers
- Infrastructuur**
- i Infopaneel

Bron:
 Cartoweb-Topo (NGI)
 Grootchalig Referentie Bestand Vlaanderen, AGIV

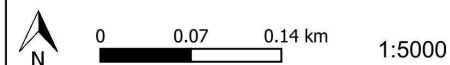

Bijlage bij besluit van

Administrateur-generaal van het Agentschap voor
 Natuur en Bos

Goedele Van der Spiegel



Bijlage bij het besluit van de administrateur-generaal van het Agentschap voor Natuur en Bos van houdende goedkeuring van de toegankelijkheidsregeling van het gebied GRIMBERGSE BEEKVALLEIEN gelegen op het grondgebied van GRIMBERGEN.



Situering

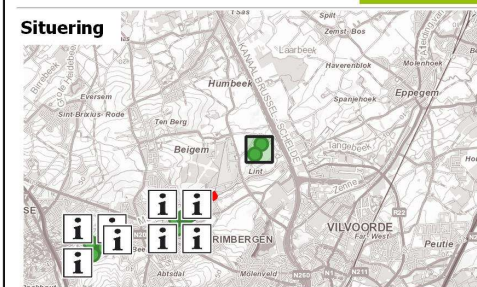

Legende

Toepassingsgebied

Paden
 Wandelaars

Bron:
 Cartoweb-Topo (NGI)
 Grootchalig Referentie Bestand Vlaanderen, AGIV

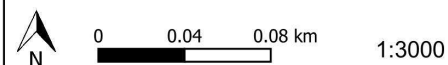

Bijlage bij besluit van

Administrateur-generaal van het Agentschap voor
 Natuur en Bos

Goedele Van der Spiegel